

**asm**  
**Vigevano**  
**e Lomellina spa**

## **Bilancio Consolidato 2016**

---

**asm Vigevano e Lomellina spa**

tel. 0381.697211 fax. 0381.82794 e-mail: [comunicazioni@pec.asmvigevano.it](mailto:comunicazioni@pec.asmvigevano.it)

L'Asm Vigevano e Lomellina S.p.A. ha sede legale in Vigevano, viale Petrarca n. 68 e risulta iscritta nel Registro delle Imprese presso la Camera di Commercio di Pavia con n. 01471630184 e REA n. 200152.

La partita IVA è 01471630184 e il codice fiscale è 01471630184.

Il capitale sociale è di € 22.925.170 risulta interamente versato.

*Amministratore Unico*

*Dott. Gianluca Zorzoli*

*Procuratore Institorio e Direttore Amministrativo Dott. Alessandro Gabbi*

*Sindaco Presidente*

*Dott. Giancarlo Penco*

*Sindaco*

*Dott. Mario Antonio Guallini*

*Sindaco*

*Dott.ssa Luciana Pernorio*

*Revisore*

*Rag. Mario Ceratti*

## STRUTTURA DEL GRUPPO

(% di partecipazione nelle società controllate)

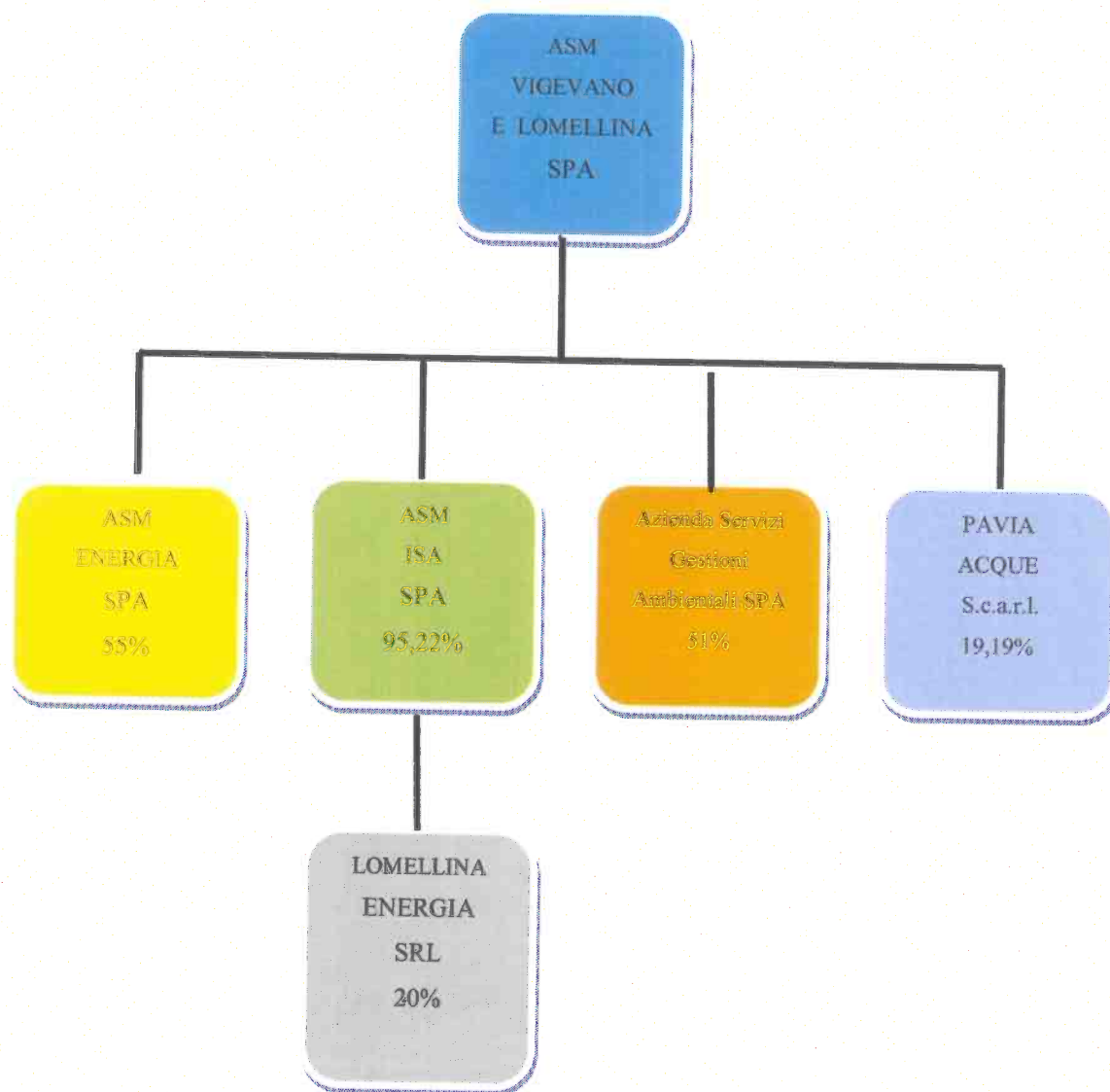

**L'ATTIVITA' DEL  
GRUPPO NEL 2016**





## **Relazione sulla gestione**

La nostra società ASM Vigevano e Lomellina S.p.A., per l'Esercizio 2015, ha l'obbligo di presentazione del bilancio consolidato (art. 29 del D. Lgs. 127/91), in qualità di società capogruppo. Il Gruppo ASM svolge la sua attività nel campo dei servizi pubblici in Vigevano e territori limitrofi ed è costituito da:

- ASM Vigevano e Lomellina S.p.A. – capogruppo, che operativamente gestisce il servizio distribuzione gas, il servizio onoranze funebri e il servizio delle fibre ottiche ;
- ASM Energia S.p.A. – partecipata al 55%, che gestisce la vendita del gas e dell'energia elettrica;
- ASM Impianti e Servizi Ambientali S.p.A. – partecipata al 95,22%, che gestisce il ciclo integrato dei rifiuti e l'illuminazione elettrica votiva;
- Azienda Servizi Gestioni Ambientali S.p.A. – partecipata al 51%, società di scopo per la costruzione e gestione di impianti di produzione di energia elettrica riveniente da fonti rinnovabili;
- Lomellina Energia S.r.l. – collegata indirettamente a mezzo ASM ISA S.p.A. che la partecipa al 20%, società che gestisce il termovalorizzatore di Parona Lomellina con produzione di energia elettrica;
- Pavia Acque S.c.a.r.l. – partecipata al 19,19%, società alla quale è affidato in house il servizio idrico integrato per l'intero ambito della provincia di Pavia.

La nostra società è partecipata, ad oggi, dal Comune di Vigevano e da altri quindici Comuni: Alagna Lomellina, Albonese, Borgo San Siro, Candia Lomellina, Cassolnovo, Cozzo, Frascarolo, Galliavola, Garlasco, Gravellona Lomellina, Gropello Cairoli, Lomello, Langosco, Rosasco e Tromello.

La gestione della società è stata improntata all'attuazione di quanto previsto negli "Indirizzi Strategici e Piano Industriale" mirata alla realizzazione dei propri obiettivi di impresa, nell'ambito e nel rispetto delle finalità sociali ed ambientali definite con gli enti locali di riferimento, ponendo un impegno particolare nel miglioramento della qualità del servizio, nella salvaguardia dell'ambiente circostante e nel contributo allo sviluppo sostenibile del territorio.

### **ASM Vigevano e Lomellina S.p.A**

#### **Servizio idrico integrato**

Come è noto, l'Ambito Territoriale di questo servizio è quello della Provincia di Pavia.

E' altrettanto noto il percorso seguito per pervenire all'affidamento in house providing a società unica partecipata da tutte le società pubbliche operanti nel settore sul territorio provinciale.

Richiamiamo in proposito le relazioni ai bilanci degli anni precedenti.

Al fine di salvaguardare, consolidare e valorizzare l'operatività e la competenza tecnica delle società territoriali si è condiviso anche con l'Amministrazione Provinciale la trasformazione di Pavia Acque in società consortile esclusivamente pubblica, partecipata da società a loro volta a partecipazione esclusivamente pubblica e con adeguamenti statutari tali da poter ricevere l'affidamento del servizio in house. Ciò è avvenuto con delibera di data 20/12/2013 (come da precedenti relazioni) per la durata di venti anni e con decorrenza dal 01/01/2014.

Tutte le società consorziate territoriali devono adeguare al modello in house il loro statuto.

Dal 01/01/2014, conformemente a quanto previsto dalle norme in materia di Sistema Idrico integrato, il gestore del servizio è stato affidato alla società cooperativa Pavia Acque.

La società ha provveduto, nel corso del 2014, alla costituzione de:

- il Comitato Tecnico di Pavia Acque;
- il Comitato di controllo analogo;

sono stati altresì approvati i Regolamenti di funzionamento della società stessa.

Dal 01/01/2015 il rapporto commerciale con l'utenza è gestito direttamente da Pavia Acque.

In conformità al modello della società consortile e al fine di mantenere l'operatività aziendale e i necessari flussi finanziari sono stati perfezionati contratti di continuità gestionale tra la società consortile e le SOT, con le quali si ripartiscono le attività di gestione del servizio e le risorse finanziarie derivanti dalla fatturazione.

I contratti in essere, e la conseguente ripartizione delle risorse finanziarie versate da Pavia Acque a titolo di ristoro delle attività svolte dalla Nostra azienda, consente di poter coprire i costi sostenuti senza incidere negativamente sul bilancio aziendale.

Nel corso dell'esercizio 2017, 8 dipendenti di ASM Vigevano e Lomellina SpA, che si occupano direttamente dell'attività di gestione del servizio e delle risorse finanziarie derivanti dalla

fatturazione per conto di Pavia Acque S.c.a.r.l., saranno trasferiti alla società consortile, che provvederà quindi dal 2017 a gestire con proprie risorse interne le attività gestionali, di fatturazione e di recupero crediti. Conseguentemente, i costi del personale trasferito a Pavia Acque S.c.a.r.l. diminuiranno il costo del personale interno della Vostra società, con contrazione del corrispettivo versato alla Vostra società da Pavia Acque S.c.a.r.l..

### **Questione patrimoniale**

Nei primi mesi del 2017, in collaborazione con il Consiglio di Amministrazione di PAVIA ACQUE S.c.a.r.l., si è deciso di elaborare un nuovo Statuto della società partecipata PAVIA ACQUE S.c.a.r.l., al fine di adeguare il medesimo alle nuove disposizioni di legge sulle società partecipate pubbliche, e di risolvere in via definitiva la problematica delle riserve da conferimento (cd. "riserve targate") per la definizione della natura delle medesime e del loro utilizzo in caso di perdite di esercizio o in casi di liquidazione della società o per altri eventi gestionali.

### **Servizio di distribuzione del gas naturale,**

Si richiama, in particolare, la relazione al bilancio di esercizio anno 2012 per quanto riguarda l'analisi del nostro ambito minimo di competenza e quella del 2013 per gli aggiornamenti del caso.

Brevemente si ricorda che, anche per l'affidamento di questo servizio, sono stati definiti Ambiti Territoriali Minimi e la gestione del servizio dovrà essere assegnata per un periodo di 12 anni tramite gara di evidenza pubblica.

La stazione appaltante è il Comune di Vigevano. Con apposito Decreto Legge saranno fissati i termini per l'applicazione delle sanzioni per eventuali inadempimenti.

In riferimento al Decreto Legge del 25/02/2016 n.21 di conversione del Decreto Legge 30/12/2015 n. 210, recante "Proroga di termini previsti da disposizioni legislative", l'articolo 3 proroga i termini per la pubblicazione dei bandi relativi alle gare uniche d'ambito per l'affidamento in



concessione del servizio del gas naturale, di tutti gli ambiti ed elimina anche la sanzione economica per le amministrazioni.

Inoltre, molti Enti sono in ritardo nella trasmissione alle stazioni appaltanti dei dati necessari per la valorizzazione delle reti e per la predisposizione del Bando di gara.

Il Quadro normativo, rispetto alla relazione 2012, è in continua evoluzione, anche in conseguenza dei ricorsi alla Giustizia Amministrativa con i decreti intervenuti.

Per quanto riguarda l'azienda Asm Vigevano e Lomellina SpA, sono stati trasmessi alla stazione appaltante tutti i dati tecnici, i dati amministrativi e quelli relativi al personale.

Considerati i valori in gioco per l'intero ambito, si presenta impraticabile la partecipazione solitaria della società alla gara, pertanto si provvederà a verificare la possibilità di individuare una società partner con la quale, eventualmente, partecipare alla gara.

Risulta attualmente difficile prevedere la data di svolgimento della gara ed è molto probabile che la stessa anche per il 2017 non si svolga.

Pertanto, qualora lo ritenessero, i Soci possono dare gli indirizzi opportuni e convenienti per la società, volti a verificare la possibilità di aggregazione o meno con altri partner.

#### **Fibre ottiche e progetto "Vigevano Smart City".**

Nel corso del 2016 Asm ha continuato a perseguire i fini contrattualizzati con l'Amministrazione comunale nell'ambito della prima parte del Progetto Vigevano Smart City, gestendo e implementando la rete telematica in fibra ottica cittadina per gli scopi del progetto come per le esigenze dei sedimi di proprietà e degli impianti gestiti in termini di connettività, servizi tecnologicamente evoluti, supervisione e videosorveglianza.

Si è quindi estesa la connettività a banda ultra larga al polo scolastico di via Santa Maria e a quello di via Treves, ponendo le basi per una prossima congiunzione ad anello anche della dorsale sud

della rete metropolitana in f.o. (corso Argentina - corso Brodolini)

Analogamente si sono interconnessi un ufficio distaccato del Cimitero Urbano, il museo 'Leonardiana' nel Castello Sforzesco, provvedendo ad estensioni e manutenzioni straordinarie sulla rete in f.o. (es. via Del Popolo, via Roma e via B. D'Este, ecc.).

Si sono avviate opere infrastrutturali di allacciamento e supporto per i punti terminali di videosorveglianza e wi-fi di prossima implementazione.

A tal proposito, sono stati conseguiti due pareri favorevoli da parte della Soprintendenza ai Beni Ambientali per tutte le installazioni di videosorveglianza e wi-fi pubblico del progetto Smart City, preesistenti o di nuova implementazione, specie afferenti agli spazi di rilevanza storico-monumentale.

Per quanto attiene la Videosorveglianza di sicurezza, sono state dapprima ricablate e sostituite le esistenti telecamere analogiche cittadine, con nuove di tecnologia IP, per poi procedere con l'installazione di nuove telecamere IP nei punti contrattualizzati o raggiunti dalle estensioni di rete f.o. in corso.

Dopo test in campo, sono inoltre state scelte, e già acquisite in disponibilità, le nuove telecamere IP da posarsi a completamento delle previsioni del primo contratto smart city in corso.

Nel corso dell'anno è stata infatti portata a termine tutta la progettazione esecutiva che consentirà gli affidamenti e la realizzazione delle opere rimanenti previste nel contratto Smart City e non solo, ponendo le basi per una fase 2 a replica e continuazione della prima contrattualizzata.

Oltre a ciò, si è data attuazione alle ulteriori opere varie e puntuali dell' *Estensione n.1* Smart City contrattualizzate per volere dell'Amministrazione nel 2015, così come si sono definite ed in parte già realizzate quelle dell' *Estensione n.2* (a titolo esplicativo: upgrade erogazione banda ultra larga, apparati di storage e soccorritori ups per Comune e Polizia Locale, installazione web-cam a scopi turistici sulla Torre Bramante, ecc.)

Il 2016 ha visto lo spostamento al settore Rete Telematiche di personale interno ad ASM Vigevano e Lomellina SpA impiegato precedentemente in altri settori.

Si confermano tal quali e si amplificano le osservazioni della precedente relazione, ovvero:

- la necessità di sviluppare nuove strategie aziendali capaci di valorizzare al meglio l'infrastruttura di proprietà dell'azienda;
- l'importanza per il futuro della società di investire nel settore, che nel perseguire la valorizzazione delle reti già realizzate dalla società, consente di ipotizzare sempre nuovi traguardi e l'apertura a nuovi possibili mercati;
- detti investimenti devono sempre più considerarsi *strategici* per la continuità aziendale ed indispensabili per una serie di servizi pubblici in evoluzione tecnologica

Ad oggi, per i risultati ottenuti ed attesi e per l'attenzione dell'Amministrazione Comunale sugli argomenti di cui trattasi, non ultimi sui nuovi ed importanti progetti ad essi sempre afferenti (monitoraggio flussi traffico, zone ZTL, sensoristica, informazione delocalizzata real time, ecc), risulta necessario rafforzare le competenze e le strutture del *Servizio Reti Telematiche*, con attenti investimenti in nuove risorse umane/professionali oltre che infrastrutturali, nella convinzione della positiva ricaduta dell'attività in termini di servizi offerti alla comunità.

#### **Servizio Trasporto e Onoranze funebri,**

Come è noto, il servizio viene svolto in regime di libero mercato.

Il numero di servizi funebri eseguiti nel corso del 2016 è stato di trecentotrentuno.

Più volte è stato posto in evidenza come debba essere valutata la possibilità di mantenere l'attività, tenuto conto delle normative succedutesi nel tempo sulle società partecipate e delle obbligatorie caratteristiche statutarie cui è tenuta questa società.

Nel corso dei primi mesi del 2017, in considerazione dell'implementazione dell'attività, si è deciso di assumere personale dipendente per migliorare il servizio alla cittadinanza.

#### **ASM Energia S.p.A.**

Anche per il 2016, continua l'attività di consolidamento e sviluppo nell'ambito territoriale della



Lomellina. La strategia di sviluppo iniziata nel 2015 prosegue con ottimi risultati: il numero dei clienti vede un ulteriore incremento di quasi 1.200 nuovi punti di fornitura. I volumi venduti sono stati circa 21,8 mln kwh con un ricavo di vendita pari a 3,8 mln di euro: continua ad essere minimo il margine a kwh. I ricavi rispetto all'esercizio precedente sono sostanzialmente invariati: sono aumentati i volumi di vendita a fronte di una contrazione del prezzo finale e si registra una correlata riduzione dell'onere per l'acquisto della materia prima.

Si sottolinea l'esigenza di tenere costantemente monitorato il rapporto con il socio privato. Si ricorda in proposito che i patti parasociali in essere con il precedente socio sono scaduti e andrebbero rinegoziati.

#### **ASM Impianti e Servizi Ambientali S.p.A.**

Nel corso dell'anno 2016, la nostra Società ha gestito il servizio di raccolta, trasporto e smaltimento rifiuti nei Comuni di Vigevano, Borgo San Siro, Cassolnovo, Garlasco, Gravellona Lomellina, Tromello e Gropello Cairoli (in parte), secondo le modalità previste nei singoli Contratti di Servizio.

In alcuni Comuni sono stati effettuati servizi presso le isole ecologiche, spazzamento stradale e raccolta domiciliare di rifiuti ingombranti su appuntamento.

Purtroppo nell'ultimo anno non si sono rilevati miglioramenti sostanziali nella raccolta differenziata e non sono stati realizzati ampliamenti di zone delle città dove introdurre la raccolta differenziata.

I comuni soci, ad eccezione di Vigevano, hanno ancora una raccolta con cassonetti stradali. La percentuale di raccolta differenziata nel comune di Vigevano ad oggi si attesta intorno al 40%, percentuale ancora non soddisfacente.

Sotto questo profilo si evidenzia che con il contratto di affidamento in house sottoscritto nel 2014 e della durata di anni venti con il Comune di Vigevano ha consentito di dare una solida base finanziaria e operativa alla società.

Deve essere tuttavia evidenziato come la partecipata Lomellina Energia Srl da diversi anni presenta

bilanci con perdite importanti che hanno sicuramente impatto sul valore patrimoniale della società stessa. Inoltre, la quota detenuta in considerazione degli obiettivi di questa società non può considerarsi strategica per il Gruppo.

Al fine di affrontare il problema derivante dalle perdite e di procedere ad un riordino delle società del Gruppo, si ritiene necessario valutare l'opportunità di incorporare ASM ISA nella capogruppo ovvero di trovare modi e tempi per ricapitalizzarla.

La fusione potrebbe determinare consistenti risparmi gestionali e la possibilità di meglio gestire le problematiche derivanti dalle perdite di Lomellina Energia.

Pertanto, anche in considerazione dell'evoluzione normativa sulle società partecipate, si rende necessario prendere decisioni nel merito.

Ovviamente gli indirizzi sul punto dovranno essere assunti dall'Assemblea dei Soci.

#### **Azienda Servizi Gestioni Ambientali S.p.A.**

Deve essere brevemente ricordato che la partecipata, già ASM Miro Radici s.p.a., era titolare di autorizzazione per la realizzazione di centrale a olio per la produzione di energia elettrica su terreno di proprietà comunale promesso in vendita a questo fine alla partecipata.

A fine 2010 questa società, che detiene il 51% delle quote, otteneva la cessione del preliminare di acquisto del terreno.

Dopo la definitiva revoca dell'autorizzazione alla realizzazione del progetto, la partecipata ha ottenuto autorizzazione alla realizzazione di biodigestore anaerobico per la produzione di energia elettrica, impianto da realizzare su parte dello stesso terreno. Si sottolinea che ad oggi non risulta risolto il problema dell'acquisizione del terreno previsto nel preliminare in essere con il Comune di Vigevano.

La società detentrici della partecipazione per il 49% è passata sotto il controllo del gruppo Kinexia.

A causa dell'andamento economico non favorevole per l'investimento, la società ha chiesto ed ottenuto una proroga per la realizzazione del progetto. Deve essere evidenziato che la società si





trova a dover far fronte a mutuo chirografario, contratto a copertura delle spese per il primo progetto abbandonato e per i primi relativi interventi.

Pare ragionevole allo stato tentare ulteriormente di valorizzare al meglio l'autorizzazione ottenuta, condividendo le necessarie scelte con il socio privato, dando quindi continuità al progetto autorizzato, al fine di valorizzare al massimo la quota detenuta. In caso contrario si dovrà a brevissimo termine sciogliere e mettere in liquidazione la società, cercando di realizzare al meglio gli assets aziendali.

### **Risultato del Gruppo**

Si rappresentano di seguito i risultati del Gruppo ASM Vigevano e Lomellina S.p.A.

<b>Descrizione</b>	<b>Esercizio 2016</b>	<b>Esercizio 2015</b>
Risultato prima delle imposte	<b>5.008.290</b>	<b>1.151.867</b>
Imposte sul reddito di esercizio	<b>(1.937.508)</b>	<b>(937.617)</b>
Utile d'esercizio	<b>3.070.782</b>	<b>214.250</b>
(Utile) perdita dell'esercizio di terzi	<b>(871.262)</b>	<b>(169.070)</b>
Utile (perdita) d'esercizio del Gruppo	<b>2.199.520</b>	<b>45.180</b>

### Conto economico a valore aggiunto

	<b>2016</b>	<b>2015</b>
Gestione caratteristica		
Ricavi	53.036.784	54.641.700
Altri ricavi caratteristici	3.129.970	3.054.988
Acquisti	(22.998.095)	(25.435.266)
Servizi	(12.365.525)	(12.212.354)
Costi godimento beni di terzi	(2.227.139)	(1.772.860)
Variazione rimanenze	(23.289)	56.482
Oneri diversi caratteristici	(1.881.585)	(2.003.497)
<b>Valore aggiunto</b>	<b>16.671.121</b>	<b>16.323.193</b>
Costi personale	(8.645.474)	(8.984.183)
Capitalizzazione costi	565.792	231.671
<b>Margine operativo lordo</b>	<b>8.591.439</b>	<b>7.570.681</b>
Amm.ti e svalutazioni	(2.691.751)	(2.490.603)
Altri accantonamenti	(30.000)	(2.630.728)
<b>Reddito operativo</b>	<b>5.869.688</b>	<b>2.449.350</b>
Gestione finanziaria		
Proventi finanziari e dividendi	149.406	119.144
Interessi e oneri finanziari	(271.243)	(383.393)
Risultato partecipata	(1.200.812)	(1.011.474)
<b>Risultato gestione finanziaria</b>	<b>(1.322.649)</b>	<b>(1.275.723)</b>
Proventi e oneri straordinari	461.251	(21.760)
<b>Risultato ante imposte</b>	<b>5.008.290</b>	<b>1.151.867</b>
Imposte dell'esercizio	(1.937.508)	(937.617)
<b>Risultato d'esercizio</b>	<b>3.070.782</b>	<b>214.250</b>

Rispetto al 2015 i ricavi complessivi si riducono (-2.9%), ma cresce il primo margine di contribuzione (+2.85%).

Non ci sono variazioni significative negli altri costi di gestione.

Cresce il margine operativo lordo (+13.48%).

Il risultato operativo cresce in maniera esponenziale, ma il 2015 era stato gravato da accantonamenti per oneri e rischi futuri “eccezionali” per dimensione.

L'area finanziaria è sempre negativa per le performances della partecipata Lomellina Energia Srl, ma in linea con l'esercizio passato.

Ritorna alla “normalità” l'incidenza fiscale.

Il risultato finale del Gruppo è buono e in linea con il passato esercizio, se considerato al lordo degli accantonamenti già citati.



### Indici di redditività

	2016	2015
$\text{ROS: } \frac{(A-B)}{A1} \times 100$	11,94%	4,44%
$\text{ROE: } \frac{\text{utile netto}}{(\text{PN anno } x + \text{PN anno } x-1)/2} \times 100$	3,62%	0,26%
$\text{ROI: } \frac{(A-B)}{(\text{PN} + \text{indebitamento finanz.netto anno } x \text{ e anno } x-1) / 2} \times 100$	7,58%	2,78%

Gli indici di redditività tornano a valori abituali, dopo l'annualità 2015 caratterizzata da oneri eccezionali per dimensione e per casistica aziendale.

	2016	2015
Passività finanziarie a breve	1.826.335	1.578.640
Passività finanziarie a M/L	4.946.033	5.534.450
Attività finanziarie e disponibilità	(8.362.033)	(8.104.325)
<b>Indebitamento finanziario netto</b>	<b>(1.589.665)</b>	<b>(991.235)</b>

Patrimonio netto	86.230.044	83.341.696
Indebitamento finanziario netto	(1.589.665)	(991.235)
<b>Capitale investito</b>	<b>84.640.379</b>	<b>82.350.461</b>

La Società genera con continuità un buon cash-flow prima della variazione del Capitale Circolante Netto.

Vi è controllo sulla dinamica delle poste di circolante.

Gli investimenti non sono significativi.

Continua la contrazione graduale dell'indebitamento complessivo.

Non vi è indebitamento finanziario netto, ma la concentrazione della liquidità è, di fatto, in ASM Energia SpA.



### Stato patrimoniale riclassificato

	2016	2015
Immobilizzazioni immateriali	98.281	138.529
Immobilizzazioni materiali	33.218.280	34.018.299
Immobilizzazioni finanziarie oltre esercizio successivo	51.761.871	52.901.464
Crediti oltre esercizio successivo	279.748	290.621
<b>Attività fisse</b>	<b>85.358.180</b>	<b>87.348.913</b>
Rimanenze	1.070.620	1.093.909
Immobilizzazioni finanziarie entro esercizio successivo		
Crediti entro esercizio successivo	26.209.350	24.457.355
Attività finanziarie che non costituiscono immobilizzazioni		
Ratei e risconti attivi	46.010	50.703
Disponibilità	8.362.033	8.104.325
<b>Circolante attivo</b>	<b>35.688.013</b>	<b>33.706.292</b>
<b>Totale attività</b>	<b>121.046.193</b>	<b>121.055.205</b>
<b>Patrimonio netto</b>	<b>86.230.044</b>	<b>83.341.696</b>
Fondi	4.403.407	4.256.739
TFR	2.110.027	2.262.582
Debiti oltre esercizio successivo	6.865.632	7.466.343
<b>Passività fisse</b>	<b>13.379.066</b>	<b>13.985.664</b>
Debiti entro esercizio successivo	19.651.883	21.872.874
Ratei e risconti passivi	1.785.200	1.854.971
<b>Circolante passivo</b>	<b>21.437.083</b>	<b>23.727.845</b>
<b>Totale passività e netto</b>	<b>121.046.193</b>	<b>121.055.205</b>

### Margini e Indici

	2016	2015
Margine struttura (CN – AF)	871.864	-4.007.217
Margine struttura secondario (CN + PF – AF)	14.250.930	9.978.447
Margine tesoreria primario (LI – PC)	-13.075.050	-15.623.520
Margine tesoreria secondario (LI + LD – PC)	13.180.310	8.884.538
Capitale Circolante netto (AC – PC)	14.250.930	9.978.447
Copertura immobilizzazioni (CN / AF)	1,01	0,95
Indice disponibilità (AC / PC)	1,66	1,42
Indice liquidità (LI + LD) / PC	1,61	1,37
Indebitamento (PC + PF) / CN	0,40	0,45

Tutti i margini e gli indici crescono rispetto al precedente esercizio e si confermano su livelli di efficienza.





### Evoluzione prevedibile della gestione

La continua evoluzione del quadro normativo sulle società partecipate da Enti Pubblici, che hanno già modificato le modalità di affidamento delle gestioni di alcuni servizi storici della società e che ancora le modificheranno, impongono interventi sulla struttura del gruppo ASM.

Questi interventi si rendono a maggior ragione urgenti in considerazione del negativo andamento, da tre anni, di Lomellina Energia s.r.l., detenuta per la quota del 20% dalla controllata ASM ISA S.p.a., e del fatto che quella partecipazione non può considerarsi strategica per il gruppo. La quota sarà oggetto di attenta valutazione e di monitoraggio della gestione della società, con richieste di relazioni periodiche ai componenti della direzione aziendale, agli amministratori delegati e ai soggetti che effettuano il controllo contabile e giuridico della società.

ASM Energia S.p.a. svolge autonoma attività di vendita di energia elettrica e di gas. E' partecipata al 45% da socio privato che, nel corso del 2014, è cambiato per intervenuta cessione della quota.

Con il nuovo socio si sono condivise nuove iniziative industriali e il loro sviluppo deve essere costantemente monitorato confrontandosi in sede assembleare al fine di raggiungere gli obiettivi prefissati. Si evidenzia che con il nuovo socio non sono più in essere Patti parasociali ormai scaduti. Il piano aziendale è di acquisire la totalità delle quote di ASM Energia S.p.A., sviluppando così un mercato sinergico di vendita di gas ed energia, in un'ottica di uniformità di strategie commerciali e societarie.

Oltre ad ASM ISA, in relazione alla partecipazione in Lomellina Energia nonché alle scelte strategiche in merito alla raccolta e allo smaltimento dei rifiuti, e ad ASM ENERGIA, la terza decisione immediata riguarda la società Azienda Servizi Gestioni Ambientali S.p.A..

Come già spiegato precedentemente, è necessario tentare ulteriormente di valorizzare al meglio l'autorizzazione ottenuta, condividendo le necessarie scelte con il socio privato, dando quindi continuità al progetto autorizzato, al fine di valorizzare al massimo la quota detenuta. In caso contrario si dovrà a brevissimo termine sciogliere e mettere in liquidazione la società, cercando di

realizzare al meglio gli assets aziendali.

In definitiva, gli anni 2017 e 2018 saranno anni di profondi cambiamenti strategici, che daranno un assetto definitivo al GRUPPO ASM, cercando di valorizzare le partecipazioni e le attività ad elevato valore aggiunto attuale e prospettico e di forte impatto a livello di servizio pubblico locale, e di dismettere le partecipazioni e le attività non più operative o con obiettivi non più raggiungibili, dismissioni spesso obbligate anche a livello legislativo.

Vigevano, 24 giugno 2016

L'Amministratore Unico

**Dott. Gianluca Zorzoli**

A handwritten signature in dark ink, appearing to read 'Gianluca Zorzoli', written in a cursive style.

BILANCIO CONSOLIDATO  
asm Vigevano e  
Lomellina SpA



**ASM VIGEVANO E LOMELLINA SPA**  
Sede in Vigevano - Viale Petrarca, 68  
Capitale Sociale versato € 22.925.170 i.v.  
Iscritto alla C.C.I.A.A. di Pavia  
Codice Fiscale e N. Iscrizione Registro Imprese 01471630184  
Partita IVA: 01471630184 - N. Rea 200152

**Bilancio Consolidato al 31/12/2016**  
**STATO PATRIMONIALE CONSOLIDATO**

<b>ATTIVO</b>	<b>31/12/2016</b>	<b>31/12/2015</b>
<b>A) CREDITI VERSO SOCI PER VERS. ANCORA DOVUTI</b>		
Tot. Crediti verso soci per vers. ancora dovuti (A)	-	-
<b>B) IMMOBILIZZAZIONI</b>		
<i>I - Immobilizzazioni immateriali</i>		
1) Costi impianti e ampliamento	17.885	17.885
4) Concessioni, licenze, marchi e diritti simili	27.661	41.959
5) Avviamento	2.919	5.837
6) Immobilizzazioni in corso e acconti	-	-
7) Altre	49.816	72.848
<b>Totale immobilizzazioni immateriali (I)</b>	<b>98.281</b>	<b>138.529</b>
<i>II - Immobilizzazioni materiali</i>		
1) Terreni e fabbricati	11.244.073	11.449.891
2) Impianti e macchinari	15.481.942	16.191.105
3) Attrezzature industriali e commerciali	2.231.265	2.207.456
4) Altri beni	2.659.049	2.639.090
5) Immobilizzazioni in corso e acconti	1.601.951	1.530.757
<b>Totale immobilizzazioni materiali (II)</b>	<b>33.218.280</b>	<b>34.018.299</b>
<i>III - Immobilizzazioni finanziarie</i>		
1) Partecipazioni		
b) Imprese collegate	7.408.822	8.548.415
d) Altre imprese	44.353.049	44.353.049
<b>Totale partecipazioni (1)</b>	<b>51.761.871</b>	<b>52.901.464</b>
<b>Totale immobilizzazioni finanziarie (III)</b>	<b>51.761.871</b>	<b>52.901.464</b>
<b>Totale immobilizzazioni (B)</b>	<b>85.078.432</b>	<b>87.058.292</b>
<b>C) ATTIVO CIRCOLANTE</b>		
<i>I - Rimanenze</i>		
1) Materie prime, sussidiarie e di consumo	1.070.620	1.093.909
<b>Totale rimanenze (I)</b>	<b>1.070.620</b>	<b>1.093.909</b>
<i>II - Crediti</i>		
1) Verso clienti		
Esigibili entro l'esercizio successivo	18.102.880	15.707.022
<b>Totale verso clienti (1)</b>	<b>18.102.880</b>	<b>15.707.022</b>



# STATO PATRIMONIALE CONSOLIDATO

ATTIVO	31/12/2016	31/12/2015
3) Verso imprese collegate		
Esigibili entro l'esercizio successivo	1.600.000	1.600.000
<b>Totale verso imprese collegate (3)</b>	<b>1.600.000</b>	<b>1.600.000</b>
4) Verso controllanti		
Esigibili entro l'esercizio successivo	1.770.773	1.822.418
<b>Totale crediti verso imprese controllanti (4)</b>	<b>1.770.773</b>	<b>1.822.418</b>
5-bis) Crediti tributari		
Esigibili entro l'esercizio successivo	1.881.039	2.613.129
Esigibili oltre l'esercizio successivo	126.545	126.545
<b>Totale crediti tributari (5-bis)</b>	<b>2.007.584</b>	<b>2.739.674</b>
5-ter) Imposte anticipate		
Esigibili entro l'esercizio successivo	2.015.862	2.293.711
<b>Totale imposte anticipate (5-ter)</b>	<b>2.015.862</b>	<b>2.293.711</b>
5-quater) Crediti verso altri		
Esigibili entro l'esercizio successivo	883.430	479.531
Esigibili oltre l'esercizio successivo	108.569	105.620
<b>Totale crediti verso altri (5-quater)</b>	<b>991.999</b>	<b>585.151</b>
<b>Totale crediti (III)</b>	<b>26.489.098</b>	<b>24.747.976</b>
<i>IV - Disponibilità liquide</i>		
1) Depositi bancari e postali	8.344.529	8.072.347
2) Assegni	15.000	15.000
3) Denaro e valori in cassa	2.504	16.978
<b>Totale disponibilità liquide (IV)</b>	<b>8.362.033</b>	<b>8.104.325</b>
<b>Totale attivo circolante (C)</b>	<b>35.921.751</b>	<b>33.946.210</b>
<b>D) RATEI E RISCONTI</b>		
Risconti attivi	29.953	32.382
Risconti pluriennali	16.057	18.321
<b>Totale ratei e risconti (D)</b>	<b>46.010</b>	<b>50.703</b>
<b>TOTALE ATTIVO</b>	<b>121.046.193</b>	<b>121.055.205</b>

**Bilancio Consolidato al 31/12/2016**  
**STATO PATRIMONIALE CONSOLIDATO**

<b>PASSIVO E PATRIMONIO NETTO</b>	<b>31/12/2016</b>	<b>31/12/2015</b>
<b>A) PATRIMONIO NETTO</b>		
I - Capitale	22.925.170	22.925.170
II - Riserva da sovrapprezzo delle azioni	53.824	53.824
III - Riserve di rivalutazione	5.696.506	5.696.506
IV - Riserva legale	694.312	667.246
VI - Altre riserve		
Versamenti in conto capitale	898.049	898.049
Riserva straordinaria	1.359.246	1.619.246
Riserva EURO	-	1
Riserve di capitale	44.610.139	44.610.139
Riserve di utili/perdite da partecipate	1.455.202	2.614.675
<b>Totale altre riserve (VI)</b>	<b>48.322.636</b>	<b>49.742.110</b>
VIII - Utili (perdite) portati a nuovo	2.118.766	883.300
IX - Utile (perdita) dell'esercizio	2.199.520	45.180
<b>Totale patrimonio netto di spettanza del gruppo</b>	<b>82.010.734</b>	<b>80.013.336</b>
X - Capitale e riserve di terzi	3.348.048	3.159.290
XI - Utile/perdita di terzi	871.262	169.070
<b>Totale patrimonio netto di spettanza di terzi</b>	<b>4.219.310</b>	<b>3.328.360</b>
<b>Totale patrimonio netto (A)</b>	<b>86.230.044</b>	<b>83.341.696</b>
<b>B) FONDI PER RISCHI E ONERI</b>		
2) Per imposte anche differite	410.313	411.337
4) Altri	3.993.094	3.845.402
<b>Totale fondi per rischi e oneri (B)</b>	<b>4.403.407</b>	<b>4.256.739</b>
<b>C) TRATTAMENTO DI FINE RAPP. DI LAVORO SUB.</b>	<b>2.110.027</b>	<b>2.262.582</b>
<b>D) DEBITI</b>		
4) Debiti verso banche		
Esigibili entro l'esercizio successivo	2.438.775	2.165.709
Esigibili oltre l'esercizio successivo	4.333.593	4.947.381
<b>Totale debiti verso banche (4)</b>	<b>6.772.368</b>	<b>7.113.090</b>
6) Acconti		
Esigibili entro l'esercizio successivo	4.002	417
Esigibili oltre l'esercizio successivo	2.508.939	2.518.962
<b>Totale acconti (6)</b>	<b>2.512.941</b>	<b>2.519.379</b>
7) Debiti verso fornitori		
Esigibili entro l'esercizio successivo	10.284.080	11.601.036
<b>Totale debiti verso fornitori (7)</b>	<b>10.284.080</b>	<b>11.601.036</b>
10) Verso imprese collegate		
Esigibili entro l'esercizio successivo	3.139.939	3.048.099
<b>Totale debiti verso imprese collegate (10)</b>	<b>3.139.939</b>	<b>3.048.099</b>
11) Debiti verso controllanti		
Esigibili entro l'esercizio successivo	987.271	1.040.351
<b>Totale debiti verso imprese controllanti (11)</b>	<b>987.271</b>	<b>1.040.351</b>

# **STATO PATRIMONIALE CONSOLIDATO**

<b>PASSIVO E PATRIMONIO NETTO</b>	<b>31/12/2016</b>	<b>31/12/2015</b>
12) Debiti tributari		
Esigibili entro l'esercizio successivo	1.111.116	850.819
<b>Totale debiti tributari (12)</b>	<b>1.111.116</b>	<b>850.819</b>
13) Debiti vs istituti di previdenza e sicurezza sociale		
Esigibili entro l'esercizio successivo	334.445	348.899
<b>Totale debiti verso istituti di previdenza e sicurezza sociale (13)</b>	<b>334.445</b>	<b>348.899</b>
14) Verso altri		
Esigibili entro l'esercizio successivo	1.352.255	2.817.544
Esigibili oltre l'esercizio successivo	23.100	-
<b>Totale altri debiti (14)</b>	<b>1.375.355</b>	<b>2.817.544</b>
<b>Totale debiti (D)</b>	<b>26.517.515</b>	<b>29.339.217</b>
<b>E) RATEI E RISCONTI</b>		
Ratei passivi	648.499	695.408
Risconti passivi	8.703	4.244
Risconti pluriennali	1.127.998	1.155.319
<b>Totale ratei e risconti (E)</b>	<b>1.785.200</b>	<b>1.854.971</b>
<b>TOTALE PASSIVO E PATRIMONIO NETTO</b>	<b>121.046.193</b>	<b>121.055.205</b>

# CONTO ECONOMICO CONSOLIDATO

	31/12/2016	31/12/2015
<b>A) VALORE DELLA PRODUZIONE</b>		
1) Ricavi delle vendite e delle prestazioni	53.036.784	54.641.700
4) Incrementi di immobilizzazioni per lavori interni	565.792	231.671
5) Altri ricavi e proventi	3.591.221	3.054.988
<b>Totale valore della produzione (A)</b>	<b>57.193.797</b>	<b>57.928.359</b>
<b>B) COSTI DELLA PRODUZIONE</b>		
6) Per materie prime, sussidiarie, di consumo e merci	22.998.095	25.435.266
7) Per servizi	12.365.525	12.212.354
8) Per godimento di beni di terzi	2.227.139	1.772.860
9) Per il personale		
a) Salari e stipendi	5.975.963	6.301.003
b) Oneri sociali	2.045.990	2.076.230
c) Trattamento di fine rapporto	392.857	417.559
e) Altri costi del personale	230.664	189.391
<b>Totale costi per il personale (9)</b>	<b>8.645.474</b>	<b>8.984.183</b>
10) Ammortamenti e svalutazioni		
a) Ammortamento delle immobilizzazioni immateriali	95.445	144.696
b) Ammortamento delle immobilizzazioni materiali	1.501.839	1.491.914
d) Svalutazione crediti attivo circolante e disponibilità liquide	1.094.467	853.993
<b>Totale ammortamenti e svalutazioni (10)</b>	<b>2.691.751</b>	<b>2.490.603</b>
11) Variazioni rimanenze materie prime, sussidiarie, di consumo e merc	23.289	(56.482)
12) Accantonamenti per rischi	30.000	2.630.728
14) Oneri diversi di gestione	1.881.585	2.031.257
<b>Totale costi della produzione (B)</b>	<b>50.862.858</b>	<b>55.500.769</b>
<b>Differenza tra valore e costi della produzione (A-B)</b>	<b>6.330.939</b>	<b>2.427.590</b>
<b>C) PROVENTI E ONERI FINANZIARI</b>		
15) Proventi da partecipazioni		
16) Altri proventi finanziari		
d) Proventi diversi dai precedenti	149.406	119.144
<b>Totale altri proventi finanziari (16)</b>	<b>149.406</b>	<b>119.144</b>
17) Interessi e altri oneri finanziari		
Da altri	(271.243)	(383.393)
<b>Totale Interessi e altri oneri finanziari (17)</b>	<b>(271.243)</b>	<b>(383.393)</b>
<b>Totale proventi e oneri finanziari (C)</b>	<b>(121.837)</b>	<b>(264.249)</b>
<b>D) RETTIFICHE DI VALORE DI ATTIVITÀ FINANZIARIA</b>		
19) Svalutazioni		
a) partecipazioni	-	
Perdite di società valutate a patrimonio netto	(1.200.812)	(1.011.474)
<b>Totale Interessi e altri oneri finanziari (19)</b>	<b>(1.200.812)</b>	<b>(1.011.474)</b>
<b>Totale rettifiche di attività finanziaria (D)</b>	<b>(1.200.812)</b>	<b>(1.011.474)</b>



# CONTO ECONOMICO CONSOLIDATO

	31/12/2016	31/12/2015
<b>RISULTATO PRIMA DELLE IMPOSTE (A-B+-C+-D+-E)</b>	<b>5.008.290</b>	<b>1.151.867</b>
22) Imposte sul reddito dell'esercizio		
Imposte correnti	(1.675.699)	(1.276.482)
Imposte differite e anticipate	(261.809)	336.065
Imposte arretrate		2.800
<b>Totale imposte sul reddito dell'esercizio (22)</b>	<b>(1.937.508)</b>	<b>(937.617)</b>
<b>23) UTILE (PERDITA) D'ESERCIZIO</b>	<b>3.070.782</b>	<b>214.250</b>
23a) (Utile) Perdita dell'esercizio di terzi	(871.262)	(169.070)
<b>23b) UTILE (PERDITA) DELL'ESERCIZIO DEL GRUPPO</b>	<b>2.199.520</b>	<b>45.180</b>

RENDICONTO FINANZIARIO  
CONSOLIDATO  
asm Vigevano e  
Lomellina SpA

	2016	2015
<b>A. Flussi finanziari derivanti dalla gestione reddituale (metodo indiretto)</b>		
Utile (perdita) dell'esercizio	3.070.782	214.250
Imposte sul reddito	1.937.508	937.617
Interessi passivi/(interessi attivi)	121.837	264.249
(Dividendi)		
(Plusvalenze)/Minusvalenze derivanti dalla cessione di attività		
<b>1. Utile (perdita) dell'esercizio prima d'imposte sul reddito, interessi, dividendi e plus/minusvalenze da cessione</b>	<b>5.130.127</b>	<b>1.416.116</b>
<b>Rettifiche per elementi non monetari che non hanno avuto contropartita nel CCN</b>		
Accantonamento ai fondi	147.682	2.558.915
Ammortamenti delle immobilizzazioni	1.597.314	1.636.610
Svalutazioni per perdite durevoli di valore		
Rettifiche valore attività e passività strumenti finanziari derivati		
Altre rettifiche per elementi non monetari	2.326.622	1.882.125
Totale rettifiche elementi non monetari	4.071.618	6.077.650
<b>2. Flusso finanziario prima delle variazioni del CCN</b>	<b>9.201.745</b>	<b>7.493.766</b>
<b>Variazioni del Capitale Circolante Netto</b>		
Decremento/(Incremento) delle rimanenze	23.289	56.481
Decremento/(Incremento) dei crediti v/clienti	- 3.438.680	11.079.262
Incremento/(Decremento) dei debiti v/fornitori	- 1.278.196	3.699.997
Decremento/(Incremento) dei ratei e risconti attivi	4.693	14.676
Incremento/(Decremento) dei ratei e risconti passivi	- 69.771	26.399
Altre variazioni del capitale circolante netto	- 1.030.097	3.212.730
Totale variazioni del capitale circolante netto	- 5.788.762	4.068.979
<b>3. Flusso finanziario dopo le variazioni del CCN</b>	<b>3.412.983</b>	<b>11.562.745</b>
Altre rettifiche		
Interessi incassati/(pagati)	- 121.837	264.249
Imposte sul reddito pagate	- 1.675.699	1.276.482
Dividendi incassati		
Utilizzo dei fondi		
Totale altre rettifiche	- 1.797.536	1.540.731
<b>Flusso finanziario della gestione reddituale (A)</b>	<b>1.615.447</b>	<b>10.022.014</b>
<b>B. Flussi finanziari derivanti dall'attività d'investimento</b>		
Immobilizzazioni materiali		
(Investimenti)	- 701.820	459.520
Disinvestimenti		
Immobilizzazioni immateriali		
(Investimenti)	- 55.197	6.636
Disinvestimenti		
Immobilizzazioni finanziarie		
(Investimenti)		
Disinvestimenti		10.500
Attività finanziarie non immobilizzate		
(Investimenti)		
Disinvestimenti		
(Acquisizioni rami d'azienda, netto disponibilità liquide)		
Cessioni rami d'azienda, netto disponibilità liquide		
<b>Flusso finanziario dell'attività di investimento (B)</b>	<b>- 757.017</b>	<b>455.656</b>
<b>B. Flussi finanziari derivanti dall'attività di finanziamento</b>		
Mezzi di terzi		
Incremento/(Decremento) dei debiti a breve verso banche	247.695	3.480.079
Accensione finanziamenti		
Rimborsi finanziamenti	- 588.417	740.180
Mezzi propri		
Aumento di capitale a pagamento		-
Rimborso di capitale		
Cessione (acquisto) di azioni proprie		-
Dividendi (e acconti su dividendi) pagati	- 260.000	451.956
<b>Flusso finanziario dell'attività di finanziamento (C)</b>	<b>- 600.722</b>	<b>4.672.215</b>

	2016	2015
<b>Incremento (decremento) delle disponibilità liquide (a+b+c)</b>	<b>257.708</b>	<b>4.894.143</b>
<b>Effetto cambi sulle disponibilità liquide</b>		
Disponibilità liquide a inizio esercizio		
Depositi bancari e postali	8.072.347	3.185.549
Assegni	15.000	
Denaro e valori in cassa	16.978	24.633
Totale disponibilità liquide a inizio esercizio	8.104.325	3.210.182
di cui non liberamente utilizzabili		
<b>Disponibilità liquide a fine esercizio</b>		
Disponibilità liquide a inizio esercizio		
Depositi bancari e postali	8.344.529	8.072.347
Assegni	15.000	15.000
Denaro e valori in cassa	2.504	16.978
Totale disponibilità liquide a inizio esercizio	8.362.033	8.104.325
di cui non liberamente utilizzabili		



## **ASM VIGEVANO E LOMELLINA SPA**

Sede in VIGEVANO - Viale PETRARCA, 68

Capitale Sociale € 22.925.170 i.v.

Iscritto alla C.C.I.A.A. di PAVIA

Codice Fiscale e N. iscrizione Registro Imprese 01471630184

Partita IVA: 01471630184 - N. Rea: 200152

### **Nota Integrativa al Bilancio Consolidato chiuso al 31/12/2016**

Il bilancio consolidato chiuso al 31/12/2016, di ASM Vigevano e Lomellina SpA , di cui la presente Nota Integrativa costituisce parte integrante, è redatto secondo le norme stabilite dal D. Lgs. 9 Aprile 1991 n. 127. I criteri di valutazione ed i principi di consolidamento seguiti sono conformi al dettato dell'art. 31 del D. Lgs. 127/91.

Il bilancio consolidato è costituito dallo Stato Patrimoniale consolidato, dal Conto Economico consolidato, Rendiconto Finanziario consolidato, dalla presente Nota Integrativa ed è corredato dalla Relazione sull'andamento della gestione del Gruppo.

La Nota Integrativa ha la funzione di fornire l'illustrazione, l'analisi ed in taluni casi un'integrazione dei dati del Bilancio consolidato e di riportare le informazioni richieste dall'art. 38 del D. Lgs. 127/91 e quelle richieste da altre norme dello stesso decreto.

#### **Presentazione del gruppo**

Il gruppo "ASM Vigevano e Lomellina SpA" (Gruppo ASM) svolge la sua attività nel campo dei servizi pubblici in Vigevano e territori limitrofi ed è costituito dalle società:

- 1) "ASM Vigevano e Lomellina SpA" – capogruppo;
- 2) "ASM Energia SpA" con sede legale in Vigevano - Capitale Sociale € 2.510.870, esercizio attività di vendita gas, partecipata al 55%;
- 3) "ASM Impianti e Servizi Ambientali SpA" (ASM ISA SpA) con sede legale in Vigevano - Capitale Sociale € 2.150.000, esercizio attività di raccolta e smaltimento rifiuti, partecipata al 95,22%;
- 4) "Azienda Servizi Gestioni Ambientali SpA" con sede legale in Vigevano - Capitale Sociale

€ 120.000, esercizio attività di costruzione e gestione impianti di produzione di energia elettrica con utilizzo di fonti rinnovabili, partecipata al 51%;

- 5) "Lomellina Energia Srl" con sede legale in Parona - Capitale Sociale € 160.000, esercizio attività di termovalorizzazione dei rifiuti solidi urbani con produzione di energia elettrica; collegata indirettamente a mezzo ASM ISA SpA che la partecipa al 20%.
- 6) "Pavia Acque S.c.a.r.l." con sede legale in Pavia - Capitale Sociale € 15.048.128 esercizio gestione patrimoniale delle reti ed impianti funzionali al servizio idrico integrato; partecipata al 19,19%.

\*\*\*

Non ci sono state variazioni nella composizione del gruppo societario.

### **Area di consolidamento**

Sulla base dei progetti di bilancio al 31/12/2016 della società capogruppo e di tutte le società controllate e collegate, ritualmente approvati dai rispettivi organi amministrativi e presentati o in presentazione per l'approvazione delle rispettive Assemblee e tenuto conto dell'attività caratteristica svolta dalle succitate società, nel rispetto del principio della chiarezza e della rappresentazione veritiera e corretta, si è

- in primo luogo consolidato con il criterio del *patrimonio netto* la collegata Lomellina Energia Srl in ASM ISA SpA,
- di seguito consolidato con il *metodo integrale* la capogruppo e le società controllate ASM Energia SpA, ASM ISA SpA ed Azienda Servizi Gestioni Ambientali SpA,
- infine si è valutata con il *criterio del costo* la partecipazione in Pavia Acque S.c.a.r.l.

### **Armonizzazione dei bilanci delle imprese consolidate**

Dall'analisi dei bilanci delle imprese incluse nell'area di consolidamento non risulta necessario alcun intervento di armonizzazione in quanto le società del gruppo hanno preventivamente omogeneizzato i loro principi contabili, in particolare:

- uniformità dei periodi amministrativi: per tutte le imprese consolidate il periodo amministrativo chiude alla medesima data del 31/12/2016;
- uniformità degli schemi di bilancio: le società hanno adottato il medesimo piano dei conti e gli usuali schemi di bilancio in base a quelli introdotti dalla IV Direttiva CEE;
- uniformità dei criteri di valutazione: ai sensi degli artt. 34 e 35 D.Lgs. 127/91, sono omogenei tra loro, in quanto preventivamente concordati a livello di gruppo.

Non sono stati riscontrati sfasamenti tra i saldi contabili reciproci delle società per le operazioni





infragruppo, né si è resa necessaria alcuna rettifica di valore conseguente l'applicazione di norme tributarie favorevoli.

## **Principi di consolidamento**

I principi ed i criteri contabili utilizzati per il consolidamento sono i seguenti:

### **Metodo integrale**

- a) il valore contabile delle partecipazioni detenute dalla capogruppo nelle società controllate viene eliminato come segue:
  - 1. partecipazioni acquistate: a fronte della corrispondente frazione di Patrimonio Netto della società partecipata alla data in cui l'impresa è inclusa per la prima volta nel consolidamento (art. 33, c. 1 D. Lgs. 127/91);
  - 2. partecipazioni costituite: a fronte della corrispondente frazione del Capitale Sociale.
- b) le attività, le passività, i costi ed i ricavi delle società controllate vengono assunti nel loro ammontare complessivo, prescindendo dall'entità percentuale della partecipazione detenuta.
- c) la differenza positiva fra il valore contabile della partecipazione eliminata ed il valore contabile della corrispondente frazione di Patrimonio Netto (o di Capitale Sociale) eliminato della società partecipata che emerge all'atto del consolidamento è trattata come segue:
  - 1. Differenza che si origina alla data di prima inclusione della società partecipata nel bilancio consolidato: l'eccedenza del costo della partecipazione rispetto al valore contabile della corrispondente frazione di Patrimonio Netto eliminato è attribuita, ove possibile, agli elementi dell'attivo e del passivo della società controllata; l'eventuale residuo non imputabile a specifiche poste del bilancio della società controllata è iscritto autonomamente all'attivo fra le immobilizzazioni immateriali in una posta denominata "Avviamento" ai sensi del D. Lgs 139/2015.
  - 2. Qualora non sia possibile attribuire tale eccedenza ad alcun elemento dell'attivo, né la stessa sia riconducibile a condizioni di avviamento della società consolidata, l'eccedenza è imputata direttamente in Conto Economico ai sensi del D. Lgs 139/2015.
  - 3. Differenza che si origina dopo la data di prima inclusione della società partecipata nel bilancio consolidato a seguito degli utili conseguiti o delle perdite sofferte dalle partecipate negli esercizi successivi a quello di primo consolidamento: tale differenza viene accreditata o addebitata alla voce del Patrimonio Netto "Riserve di utili (perdite) di società consolidate".
- d) la differenza negativa fra il valore contabile della partecipazione eliminata ed il valore

contabile della corrispondente frazione di Patrimonio Netto (o di Capitale Sociale) eliminato della società partecipata che emerge all'atto del consolidamento è imputata alla voce del Patrimonio Netto "*Riserva di consolidamento*".

- e) le operazioni intercorse tra le società incluse nell'area di consolidamento e quindi i crediti, i debiti, i costi ed i ricavi che da tali operazioni derivano sono eliminati nel processo di consolidamento.
- f) le quote di Patrimonio Netto e di Risultato d'esercizio di pertinenza dei soci terzi delle società controllate incluse nell'area di consolidamento sono esposte in apposite voci dello Stato Patrimoniale e del Conto Economico consolidati denominate "*Capitale e Riserve di Terzi*" e "*Utile/Perdite di terzi*".

#### **Metodo patrimonio netto**

- a) Nel consolidamento a "Patrimonio Netto", atteso che le variazioni delle poste di patrimonio delle società consolidate seguono gli stessi criteri di cui alle precedenti lettere a), b), c) e d), il risultato d'esercizio conseguito dalle stesse, per la quota di competenza del gruppo è imputato alla voce D18 e/o D19 del Conto Economico.

#### **Metodo del costo**

- a) La partecipazione viene iscritta in ragione del costo effettivamente sostenuto.

#### **Conversione dei valori in valuta estera**

Nell'area di consolidamento del presente bilancio non sono compresi bilanci espressi in valute diverse dall'Euro.

#### **Raccordo tra il bilancio d'esercizio della capogruppo ed il bilancio consolidato al 31/12/2016**

Il raccordo tra il Patrimonio Netto e l'utile d'esercizio risultanti dal bilancio della capogruppo ed i corrispondenti dati risultanti dal bilancio consolidato al 31/12/2016 è evidenziato nella seguente tabella.

Descrizione	Patrimonio netto	di cui risultato d'esercizio
<b>Bilancio d'esercizio della Società Capogruppo</b>	<b>79.092.599</b>	<b>1.457.801</b>
Utile e perdite delle Società del gruppo consolidate integralmente (ante rettifiche)	816.423	816.423
Rettifiche di consolidamento	646.510	(74.704)
Utile e perdite di esercizi precedenti delle controllate (di pertinenza del gruppo)	1.455.202	
<b>Patrimonio netto e risultato d'esercizio di competenza del gruppo</b>	<b>82.010.734</b>	<b>2.199.520</b>
Patrimonio netto e risultato di competenza di terzi	4.219.310	871.262
<b>Bilancio consolidato</b>	<b>86.230.044</b>	<b>3.070.782</b>

Le rettifiche da consolidamento si riferiscono:

1. per € 721.214 all'elisione dei movimenti nel tempo registrati in ASM Vigevano e Lomellina SpA a copertura delle poste debitorie della controllata ASGA SpA;
2. per € (74.704) alla risultanza algebrica delle poste economiche 2016 come di seguito:
  - Storno svalutazione partecipazione Lomellina Energia Srl € 1.100.000
  - Iscrizione perdita 2016 pro-quota Lomellina Energia Srl € (1.200.812)
  - Storno Accant. Rischi 2016 ASGA € 14.595
  - Rettifica imposte anticipate 2016 rischi ASGA SpA € 11.513

## Principi contabili

I principi contabili sono applicati in modo uniforme a tutte le imprese incluse nell'area di consolidamento.

I principi contabili ed i criteri di valutazione esposti di seguito corrispondono, ove non diversamente indicato, a quelli utilizzati nel bilancio d'esercizio della capogruppo.

Nella redazione del bilancio d'esercizio sono stati osservati i seguenti principi generali:

- la valutazione delle voci è stata fatta secondo prudenza e nella prospettiva della continuazione dell'attività;
- la rilevazione e la presentazione delle voci è effettuata tenendo conto della sostanza dell'operazione o del contratto;

La struttura dello Stato patrimoniale e del Conto economico è la seguente:

- lo Stato patrimoniale ed il Conto economico riflettono le disposizioni degli artt. 2423-ter, 2424 e 2425 del C.C., così come modificate dal D.Lgs. n. 139/2015, recependo le variazioni del contenuto



previste dagli artt. 2424 e 2425 C.C.;

- per ogni voce dello Stato patrimoniale e del Conto economico è stato indicato l'importo della voce corrispondente dell'esercizio precedente;
- l'iscrizione delle voci di Stato patrimoniale e Conto economico è stata fatta secondo i principi degli artt. 2424-bis e 2425-bis del C.C.;
- non vi sono elementi eterogenei ricompresi nelle singole voci;
- in via generale i criteri di valutazione non sono stati modificati rispetto a quelli adottati nel precedente esercizio, tranne per quelle poste di bilancio, se esistenti, per le quali si è modificato il criterio di valutazione ai sensi del D.Lgs. 139/2015. Nel caso gli effetti di tale modifica verranno indicati in dettaglio nel prosieguo della presente Nota Integrativa;
- i valori delle voci di bilancio dell'esercizio in corso sono perfettamente comparabili con quelli delle voci del bilancio dell'esercizio precedente. Si tenga presente che le voci risultanti dal bilancio dell'esercizio precedente, se interessate dalle modifiche del D.Lgs. 139/2015, sono state rettificate per renderle comparabili alla nuova classificazione di bilancio.

### Criteri di valutazione

I criteri di valutazione adottati sono quelli previsti specificamente nell'art. 2426 e nelle altre norme del C.C., così come modificati dal D.Lgs. n. 139/2015. Gli stessi sono stati applicati, ove vi è facoltà, in via prospettica a partire dall'esercizio a commento.

Con riguardo alle voci per le quali non è prevista una disciplina transitoria, se esistenti, il cambiamento di principio contabile è stato contabilizzato sul saldo d'apertura del patrimonio netto dell'esercizio in commento.

In dettaglio

- La società partecipata Lomellina Energia Srl ha “variato” il proprio Patrimonio Netto al 31/12/2015 con l'iscrizione di “Riserva per operazioni di copertura dei flussi finanziari attesi”. Tale variazione ha influito sul saldo iniziale del Patrimonio del Gruppo e sul valore iniziale della partecipazione;
- La Riserva di Consolidamento negativa, non essendo più riconosciuta la sua iscrizione, è stata portata a rettifica della voce Riserve di utili/perdite da partecipare.



	31/12/2015	01/01/2016	differenza
Riserva da consolidamento	157.235	- -	157.235
Riserva di utile/perdite da partecipate	- 3.289.593	- 2.614.675	674.918
Capitale e Riserve di Terzi	- 3.185.232	- 3.159.290	25.942
Partecipazione in impresa collegata	9.092.040	8.548.415 -	543.625
quadratura			0

Per la valutazione di casi specifici non espressamente regolati dalle norme sopracitate si è fatto ricorso ai principi contabili nazionali formulati dall'Organismo Italiano di Contabilità (OIC) e dal Consiglio Nazionale dei Dottori Commercialisti e degli Esperti Contabili.

\* \* \*

### **Immobilizzazioni Immateriali**

Sono iscritte al costo di acquisto o di produzione, compresi gli oneri accessori di diretta imputazione, ed esposte al netto degli ammortamenti effettuati nel corso degli esercizi e imputati direttamente alle singole voci. Questa classe dell'attivo comprende unicamente oneri, diritti o altri elementi patrimoniali aventi utilità pluriennale.

Il costo delle immobilizzazioni immateriali viene ammortizzato secondo un piano d'ammortamento sistematico stabilito in relazione alla loro residua possibilità di utilizzazione. Non vi sono variazioni delle aliquote di ammortamento rispetto all'esercizio precedente.

Nel caso in cui, indipendentemente dall'ammortamento già contabilizzato, risulti una perdita durevole di valore, l'immobilizzazione viene corrispondentemente svalutata.

\* \* \*

Non sono stati imputati alle immobilizzazioni immateriali interessi e/o oneri finanziari dell'esercizio.

### **Immobilizzazioni Materiali**

Sono iscritte al costo di acquisto o di produzione, eccezione fatta per i beni della società capogruppo esistenti all' 01/01/2002 iscritti al valore di perizia redatta in sede di trasformazione ex art. 115 D. Lgs. 267/00.

Gli immobili sociali sono stati rivalutati in base alle disposizioni contenute nelle leggi speciali succedutesi nel tempo.

I costi "incrementativi" sono stati eventualmente computati sul costo di acquisto solo in presenza di un reale e "misurabile" aumento della produttività, della vita utile dei beni o di un tangibile miglioramento della qualità dei prodotti o dei servizi ottenuti, ovvero, infine, di un incremento della sicurezza di utilizzo dei beni. Ogni altro costo afferente i beni in oggetto è stato invece integralmente imputato al Conto economico.

Il costo di produzione delle immobilizzazioni costruite in economia ed il costo incrementativo dei cespiti ammortizzabili comprende tutti i costi direttamente imputabili ad essi; il valore è definito sommando il costo dei materiali, della mano d'opera diretta e di quella parte di spese di produzione direttamente imputabili al cespite.

I cespiti completamente ammortizzati restano iscritti in bilancio fino a quando sono eliminati o alienati.

Le quote di ammortamento, imputate a Conto Economico, sono state calcolate attesi l'utilizzo, la destinazione e la durata economico-tecnica dei cespiti, sulla base del criterio della residua possibilità di utilizzazione, criterio che abbiamo ritenuto idoneamente rappresentato dalle seguenti aliquote:

Categoria cespiti	Civilistico
Fabbricati commerciali	1,50%
Fabbricati ad uso industriale gas	1,60%
Fabbricati industriali depuratore	3,00%
Rete/Allacciamenti gas	2,00%
Centrali gas	4,00%
Telecontrollo gas	8,00%
Contatori	4,00%
Costruzioni leggere	10,00%
Impianti di produzione gas	4,00%
Impianti diversi	10,00%
Laboratorio depuratore	8,00%
Reflui speciali	7,50%
Automezzi	10,00%
Autovetture	25,00%
Motoveicoli	25,00%
Carri funebri	15,00%



Mobili e arredi	12,00%
Arredi tecnici	25,00%
Attrezzature	10,00%
Attrezzature TOF	12,00%
Parati	20,00%
PC Hardware	20,00%
Centralino	12,00%
Rete telematica	2,50%
Macchine elettroniche d'ufficio	20,00%
Contenitori	15,00%
Impianti elettrici	8,00%
Apparecchiature elettroniche	20,00%
Telecontrollo	10,00%
Ponte radio	25,00%
Casa dell'acqua	8,00%
Rete IEV	8,00%
Motoveicolo Servizio Igiene Urbana	12,50%

Per le immobilizzazioni acquisite nel corso dell'esercizio l'aliquota ordinaria è ridotta forfettariamente alla metà.

Non vi sono variazioni delle aliquote di ammortamento rispetto all'esercizio precedente.

Nel caso in cui, indipendentemente dall'ammortamento già contabilizzato, risulti una perdita durevole di valore, l'immobilizzazione viene corrispondentemente svalutata.

\* \* \*

Non sono stati imputati alle immobilizzazioni materiali interessi e/o oneri finanziari dell'esercizio.

### **Immobilizzazioni Finanziarie**

Si riferiscono a:

- Partecipazione collegata indiretta (Lomellina Energia Srl) iscritta con il criterio del Patrimonio Netto;
- Partecipazione diretta non di controllo/collegamento (Pavia Acque Scarl) iscritta con il criterio del costo.

### **Rimanenze**

Le rimanenze di materie prime e materiale di consumo sono valutate al prezzo medio d'acquisto ponderato tenendo conto del valore di mercato.

Non vi sono significative variazioni rispetto alla valorizzazione a valori correnti.

### **Crediti**

La classificazione dei crediti nell'Attivo circolante è effettuata secondo il criterio di destinazione degli stessi rispetto all'attività ordinaria di gestione.

Ai sensi dell'art. 2426 c. 1 n. 8 C.C., come modificato dal D. Lgs. n. 139/2015, i crediti sono rilevati in bilancio con il criterio del costo ammortizzato, tenendo conto del fattore temporale e del valore di presumibile realizzo.

Tale criterio (costo ammortizzato ed attualizzazione a tasso di mercato) non è stato utilizzato, in quanto gli effetti della sua applicazione risulterebbero irrilevanti ex art. 2423 c. 4 C.C., nel caso di crediti di durata inferiore a 12 mesi e/o di costi di transazione di scarsa entità, e/o di differenza tra interesse effettivo e interesse di mercato non significativa.

Si precisa, inoltre, che ai sensi dell'art. 12 c. 2 D.Lgs. 139/2015 per tale criterio si è seguita l'applicazione prospettica e quindi tutti i crediti esistenti al 31/12/15 sono stati iscritti al valore nominale, o, se inferiore, al valore di presumibile realizzo.

### **Criteri di conversione dei crediti/debiti in valuta estera**

Non vi sono poste espresse in divisa diversa dall'Euro.

### **Disponibilità Liquide**

Le disponibilità liquide, corrispondono alle giacenze sui conti correnti intrattenuti presso le banche e alle liquidità esistenti nelle casse sociali alla chiusura dell'esercizio e sono state valutate al valore nominale.

### **Ratei e Risconti (attivi e passivi)**

Nei "Ratei e Risconti" sono iscritti proventi di competenza dell'esercizio esigibili in esercizi

successivi e costi sostenuti entro la chiusura dell'esercizio, ma di competenza di esercizi successivi. In particolare sono state iscritte solo quote di costi e proventi comuni a due o più esercizi, l'entità delle quali varia in ragione del tempo.

### **Fondi per rischi ed oneri**

I "Fondi per rischi e oneri" accolgono, nel rispetto dei principi della competenza economica e della prudenza, gli accantonamenti effettuati allo scopo di coprire perdite o debiti di natura determinata e di esistenza certa o probabile, il cui ammontare o la cui data di sopravvenienza sono tuttavia indeterminati alla data di chiusura dell'esercizio.

In particolare:

- i fondi per rischi rappresentano passività di natura determinata ed esistenza probabile i cui valori sono stimati. Si tratta di passività potenziali connesse a situazioni già esistenti alla data di bilancio e caratterizzate da incertezza dipendente dal verificarsi o meno di uno o più eventi futuri,
- i fondi per oneri rappresentano passività di natura determinata ed esistenza certa, stimate nell'importo e nella data di sopravvenienza, connesse ad obbligazioni già assunte alla data di bilancio che avranno manifestazione negli esercizi successivi.

### **Fondo Trattamento di Fine Rapporto di Lavoro Subordinato**

L'accantonamento per trattamento di fine rapporto rappresenta l'effettivo debito maturato verso i dipendenti in conformità alla legge e al contratto di lavoro vigente, ai sensi dell'art. 2120 C.C. ed è stato iscritto in ciascun esercizio sulla base della competenza economica.

### **Debiti**

Ai sensi dell'art. 2426 c. 1 n. 8 C.C., così come modificato dal D.Lgs. n. 139/2015, i debiti sono rilevati in bilancio con il criterio del costo ammortizzato, tenendo conto del fattore temporale.

Tale criterio (costo ammortizzato ed attualizzazione a tasso di mercato) non è stato utilizzato, in quanto gli effetti della sua applicazione risulterebbero irrilevanti ex art. 2423 c. 4 C.C., nel caso di debiti di durata inferiore a 12 mesi e/o costi di transazione di scarsa entità, e/o differenza tra interesse effettivo e interesse di mercato non significativa.

Si precisa, infine, che ai sensi dell'art. 12 c. 2 D.Lgs. 139/2015 per tale criterio si è seguita



l'applicazione prospettica e quindi tutti i debiti esistenti al 31/12/15 sono stati iscritti al valore nominale.

### **Riconoscimento dei ricavi e dei costi**

Le classi A e B confrontano i componenti positivi costituenti il valore della produzione, relativi alla gestione caratteristica ed accessoria, con i costi della produzione classificati per natura.

L'attività caratteristica identifica i componenti positivi generati da operazioni continuative e relative alla gestione distintiva della società.

Le classi C e D si riferiscono ai componenti positivi e negativi ed alle rettifiche di natura finanziaria e rappresentano l'attività finanziaria della società.

Le modifiche legislative apportate dal D.Lgs. n. 139/2015, hanno riguardato anche l'eliminazione dallo schema di Conto economico della sezione straordinaria. In particolare, in ossequio del contenuto dell'OIC 12, le poste "straordinarie" non finanziarie sono ora iscritte nella voce

A.5 se positive

B.14 se negative,

mentre quelle di natura finanziaria sono iscritte in ragione della loro specifica natura nelle corrispondenti voci della classe C.

I ricavi sono imputati a conto economico secondo il criterio della competenza economica e nel rispetto del principio della prudenza.

I ricavi di natura finanziaria e quelli derivanti da prestazioni di servizi vengono riconosciuti in base alla competenza temporale.

I costi sono imputati a conto economico in quanto correlati ai ricavi ed inerenti l'attività sociale.

### **Imposte sul reddito**

Le imposte sono rilevate secondo il principio di competenza e rappresentano:

- le imposte correnti da liquidare per l'esercizio determinate secondo le aliquote e le norme vigenti, comprese le sanzioni e gli interessi maturati relativi all'esercizio in commento;
- le imposte relative ad esercizi precedenti definite/pagate nell'esercizio a commento, comprese le sanzioni e gli interessi maturati, nonché la differenza positiva (o negativa) rispetto al valore del fondo accantonato in anni precedenti;
- l'ammontare delle imposte differite attive e passive in relazione a differenze temporanee sorte o annullate nell'esercizio



## Stato Patrimoniale

### Immobilizzazioni

Si riportano i movimenti delle immobilizzazioni materiali e immateriali in corso di ammortamento distintamente per ciascuna voce iscritta in bilancio.

#### B I: Immobilizzazioni immateriali

Costi di impianto e ampliamento si riferiscono a costi sostenuti in sede di costituzione della società

Descrizione	Valore iniziale	Valore finale	Variazioni
Costi di imp.e ampliamento	17.885	17.885	0
Concess., licenze, marchi e dir. simili	41.959	27.661	-14.298
Avviamento	5.837	2.919	-2.918
Altre	72.848	49.816	-23.032
<b>Totali</b>	<b>138.529</b>	<b>98.281</b>	<b>-40.248</b>

ASGA e verranno ammortizzati in 5 anni a partire dal primo esercizio di conseguimento dei ricavi di suddetta società.

Le Spese per concessioni, licenze, marchi e diritti simili assommano spese sostenute per acquisizione ed utilizzo licenze software e sono ammortizzate in cinque anni.

L'Avviamento, acquisito a titolo oneroso, è stato iscritto nell'Attivo per un importo pari al costo sostenuto e viene ammortizzato in cinque anni. Si riferisce all'acquisizione di azienda per attività di autotrasporto merci per conto terzi. Si precisa, in relazione alle novità introdotte dal D. Lgs. 139/2015, che si è proseguito nell'ammortamento degli esercizi precedenti adottando il criterio di utilizzazione prospettica come previsto dalla normativa vigente.

Le Altre immobilizzazioni si riferiscono ad oneri pluriennali acqua (€ 28.128) che contabilizzano le spese direttamente sostenute sulla rete idrica, di proprietà di Pavia Acque S.c.a.r.l, rimaste a carico della società in qualità di gestore provvisorio. Sono ammortizzate in ragione di sette anni o minor periodo residuo in forza di puntuale riferimento alle disposizioni contenute nella Relazione Generale del Piano d'Ambito.

La restante quota (€ 21.696) si riferisce a programmi operativi che sono ammortizzati in cinque anni.

## B II: Immobilizzazioni materiali

Descrizione	Valore iniziale	Valore finale	Variazioni
Terreni e fabbricati	11.449.891	11.244.073	-205.818
Impianti e macchinari	16.191.105	15.481.942	-709.163
Attrezzature industriali e commerciali	2.207.456	2.231.265	23.809
Altri beni	2.639.090	2.659.049	19.959
Immobilizzazioni in corso e acconti	1.530.757	1.601.951	71.194
<b>Totali</b>	<b>34.018.299</b>	<b>33.218.280</b>	<b>-800.019</b>

Gli investimenti si riferiscono:

- allo sviluppo/ampliamento delle reti e degli impianti sociali;
- ai lavori di manutenzione straordinaria effettuata sulla rete telematica;
- all'ampliamento del parco automezzi e dei mezzi da lavoro di specifica natura.
- all'acquisizioni di attrezzature specifiche, quali cassonetti e misuratori.

Residuali e rivolti al naturale aggiornamento dei cespiti sociali le altre acquisizioni.

I decrementi si riferiscono a scarichi o sostituzioni per obsolescenza.

Le Immobilizzazioni in corso assommano le opere in costruzione che troveranno conclusione negli esercizi successivi con speciale riguardo:

- ai costi attribuibili al nuovo progetto per la realizzazione di impianto di gestione e produzione di energia da digestione anaerobica della frazione organica del rifiuto,
- a quanto anticipato al Comune di Vigevano per l'acquisto di terreno strumentale.

\*\*\*

### Operazioni in leasing

Il gruppo non ha più in essere dal 2015 alcuna operazione di locazione finanziaria.

Ai sensi dell'art.2427 n.22 C.C. si segnala:

- Beni in leasing (tutti riscattati)  
(valore beni al netto degli amm.ti conteggiati per € 525.982) € 81.268
- Debito attuale € 0
- Interessi passivi imputabili all'esercizio € 0
- Ammortamenti dell'esercizio € 37.669

Si riferiscono a mezzi per la raccolta dei rifiuti.

### B III: Immobilizzazioni finanziarie

#### 1) Partecipazioni in:

##### b) Imprese collegate

Contabilizzano la partecipazione in Lomellina Energia Srl, pari al 20% del diritto di voto detenuta attraverso la società controllata ASM ISA SpA.

Il valore iscritto al 31/12/2016 è come di seguito:

	<b>Valore al 01/01/2016</b>	<b>€ 8.548.415</b>
Variazione Riserva Strumenti finanziari	€	61.919
Quota di spettanza perdita d'esercizio 2016	€	-1.200.812
	<b>Valore al 31/12/2016</b>	<b>€ 7.408.822</b>

##### d) Altre Imprese

Si riferiscono a Pavia Acque Scarl per € 44.353.049.

E' opportuno segnalare che la destinazione della Riserva da conferimento era stata vincolata a un'operazione di aumento di capitale sociale, che avrebbe dovuto avere luogo entro tre anni dal conferimento iniziale, unitamente al completamento del processo di patrimonializzazione di Pavia Acque, con trasferimento di reti e impianti ancora di proprietà dei Comuni.

Più precisamente, Pavia Acque, con delibera assunta in data 10.6.2008, stabiliva: i) di approvare la proposta di aumento scindibile del capitale mediante nuovi conferimenti in natura da parte dei soci e la sottoscrizione dell'aumento in proporzione alle partecipazioni dagli stessi possedute; ii) di determinare le modalità di esercizio e i termini per la sottoscrizione ed imputazione dell'eccedenza a riserva in conto futuro aumento di capitale sociale.

Inoltre, la predetta delibera, a seguito dell'approvazione dell'aumento del capitale sociale, precisava che: *"l'eventuale differenza fra il valore della quota di partecipazione attribuita a ciascun socio ed il valore di ciascun conferimento sarà imputata a riserva di patrimonio netto in conto futuro aumento di capitale sociale, che verrà utilizzata, allorchè, entro il termine del 10.6.2008, si renderà necessario aumentare nuovamente il capitale sociale in funzione dell'acquisizione a capitale sociale degli impianti e delle reti del servizio idrico integrato attualmente di proprietà comunale e dei beni comunque non ricompresi nei rami aziendali già conferiti"*. In particolare, la delibera stabiliva altresì che: *"L'inutile decorrenza del termine previsto per la deliberazione del futuro aumento di capitale sociale comporterà la cessazione del vincolo di destinazione di tali riserve e il*



*diritto dei soci di chiederne la restituzione per equivalente in denaro”.*

Il termine fissato per l'aumento di capitale sociale (10.6.2008, poi prorogato al 10.6.2011 e ancora al 31.12.2013) è spirato, senza l'acquisizione degli impianti del servizio idrico integrato del Comune.

Prendendo atto della situazione attuale, come già evidenziato in apposito paragrafo della Relazione sulla Gestione, nei primi mesi del 2017, in collaborazione con il Consiglio di Amministrazione di PAVIA ACQUE S.c.a.r.l., si è deciso di predisporre un nuovo Statuto della società partecipata, al fine di adeguare il medesimo alle nuove disposizioni di legge sulle società partecipate pubbliche, e di risolvere in via definitiva la problematica delle riserve da conferimento (cd. “riserve targate”) per la definizione della natura delle medesime e del loro utilizzo in caso di perdite di esercizio o in casi di liquidazione della società o per altri eventi gestionali.

## **Variazioni intervenute nella consistenza delle altre voci dell'attivo e del passivo**

### **Attivo**

Descrizione	Valore iniziale	Valore finale	Variazioni
Totale rimanenze (I)	1.093.909	1.070.620	-23.289
Crediti v/clienti (1)	15.707.022	18.102.880	2.395.858
Crediti v/imprese collegate (3)	1.600.000	1.600.000	0
Crediti v/controlanti (4)	1.822.418	1.770.773	-51.645
Crediti tributari (5bis)	2.739.674	2.007.584	-732.090
Imposte anticipate (5ter)	2.293.711	2.015.862	-277.849
Verso altri (5quater)	585.151	991.999	406.848
Disponibilità liquide (IV)	8.104.325	8.362.033	257.708
Ratei e risconti attivi (D)	50.703	46.010	-4.693
<b>Totali</b>	<b>33.996.913</b>	<b>35.967.761</b>	<b>1.970.848</b>

Tutti i crediti scadenti entro l'esercizio successivo sono iscritti al presumibile valore di realizzo, in quanto, ex art. 2423 c.4 C.C., non è stato utilizzato il criterio del costo ammortizzato/attualizzazione.

Tutti i crediti con scadenza oltre l'esercizio successivo, poiché già esistenti al 31/12/2015, sono iscritti al valore di presumibile realizzo e non con il criterio del costo ammortizzato/attualizzazione, in quanto si è seguita l'applicazione prospettica ex art. 12 c. 2 D.Lgs. 39/2015.

### **Crediti v/clienti**

I crediti di € 18.102.880 sono al netto del Fondo svalutazione crediti assommante ad € 4.362.437.



### Crediti v/collegate

Contabilizza i crediti invariati verso Lomellina Energia Srl consolidata con il criterio del “patrimonio netto”, che non sono stati eliminati ai sensi dell’art. 31 c. 3 D. Lgs. 127/91 e corrisponde ai dividendi deliberati e non ancora distribuiti.

### Crediti v/controllanti

Questi crediti esprimono i rapporti commerciali con il socio di riferimento Comune di Vigevano. Sebbene non venga riconosciuto quale impresa controllante, si ritiene comunque opportuno collocare in questa sede i rapporti con lo stesso.

### Crediti tributari

Descrizione	Importo
Credito IVA	1.201.072
Crediti d'imposta	76.961
Credito v/erario per ritenute subite	18
Credito v/erario per imposta di bollo virtuale	472
Credito per anticipo IRES	117.308
Credito IRES per istanza deducibilità IRAP	126.545
Credito per acconto UTF	484.693
Credito per imposta addizionale locale e regionale	515
<b>Totali</b>	<b>2.007.584</b>

### Crediti per imposte anticipate

Si riferiscono a crediti derivanti da fiscalità differita di cui si relazionerà nelle pagine seguenti.

Occorre segnalare che la società capogruppo ha a suo tempo iscritto in bilancio un Fondo spese Future per la bonifica del terreno di proprietà sito in Corso Torino. L’iscrizione di tale fondo è avvenuta in rilevanza d’imposta ex art. 115 D.Lgs. 267/2000 ed il suo utilizzo futuro determinerà potenziali risparmi fiscali per circa € 300.000, al netto di quelli fino ad ora ottenuti. Attesa la indefinita collocazione temporale dell’operazione descritta, non si è ritenuto opportuno, peraltro, contabilizzare il possibile risparmio, ma se ne dà dovuta informazione in questa sede.

### Crediti v/altri

Esprimono poste di natura diversa che riguardano il personale, costi sospesi e ricavi di competenza, nonchè anticipi a fornitori e depositi cauzionali. Tra questi crediti si segnalano le seguenti poste:

- I crediti v/Pavia Acque Scarl per la gestione degli incassi;

- La fatturazione di quote di tariffa del servizio idrico di competenza 2012 non ancora definite da emettere al Gestore Idrico del momento.

Si precisa inoltre che i crediti sono al netto di apposito fondo svalutazione per pari importo dei crediti vantati, pari ad € 71.857, verso società correlata (Ecoema Srl) che nel 2017 è stata ammessa a procedura di concordato preventivo.

## Passivo

Descrizione	Valore iniziale	Valore finale	Variazioni
Debiti v/banche (4)	7.113.090	6.772.368	-340.722
Acconti (6)	2.519.379	2.512.941	-6.438
Debiti v/fornitori (7)	11.601.036	10.284.080	-1.316.956
Debiti verso collegate (10)	3.048.099	3.139.939	91.840
Debiti verso controllanti (11)	1.040.351	987.271	-53.080
Totale debiti tributari (12)	850.819	1.111.116	260.297
Debiti vs ist. prev. e sic. soc. (13)	348.899	334.445	-14.454
Debiti v/altri (14)	2.817.544	1.375.355	-1.442.189
Ratei e risconti passivi (E)	1.854.971	1.785.200	-69.771
<b>Totali</b>	<b>31.194.188</b>	<b>28.302.715</b>	<b>-2.891.473</b>

Tutti i debiti scadenti entro l'esercizio successivo sono iscritti al presumibile valore nominale, in quanto, ex art. 2423 c.4 C.C., non è stato utilizzato il criterio del costo ammortizzato/attualizzazione.

Tutti i debiti con scadenza oltre l'esercizio successivo, poiché già esistenti al 31/12/2015, sono iscritti al valore nominale e non con il criterio del costo ammortizzato/attualizzazione, in quanto si è seguita l'applicazione prospettica ex art. 12 c. 2 D.Lgs. 39/2015.

## Debiti v/ banche

Assommano lo scoperto bancario di conto corrente e quanto erogato dalla Cassa di Risparmio di Parma e Piacenza, quale finanziamento da rimborsare in 40 rate posticipate trimestrali, la prima del 31/03/2014 e l'ultima il 31/03/2024. Tale finanziamento matura interessi pari all'euribor (tre mesi) + 3,70 ed il residuo saldo al 31/12/2016 assomma ad € 4.946.033.

## Acconti

Si riferiscono sia a depositi cauzionali sia ad anticipi su allacciamenti contrattuali. Si precisa che anche per i debiti scadenti oltre esercizio successivo non si è adottato il criterio del costo

ammortizzato/attualizzazione:

- in quanto la maggior parte degli stessi si riferisce a posizioni antecedenti il 31/12/2015
- in quanto, soprattutto, l'adozione del suddetto criterio è da ritenersi dagli effetti irrilevanti ex art.2423 c. 4 C.C. in ragione sia dell'entità delle variazioni del 2016, sia con riferimento all'ipotetica entità di un tasso di interesse effettivo applicabile.

### **Debiti verso collegate**

Contabilizza il debito verso Lomellina Energia Srl, consolidata con il criterio del **“patrimonio netto”**, che non sono stati eliminati ai sensi dell'art. 31 c. 3 D. Lgs. 127/91.

### **Debiti v/controllanti**

Come già sottolineato, sebbene il Comune di Vigevano, socio di maggioranza, non venga riconosciuto come impresa controllante, si ritiene comunque opportuno collocare in questa sede i rapporti con lo stesso.

### **Debiti tributari**

Descrizione	Importo
IRAP/IRES	516.106
Ritenute lavoratori	202.527
Imposta di rivalutazione su TFR	2.643
Imposta di bollo	2.572
Imposta UTF	386.970
Debito IVA	298
<b>Totali</b>	<b>1.111.116</b>

### **Debiti v/istituti di previdenza e sicurezza sociale**

Sono debiti maturati nell'esercizio ma che saranno versati nell'esercizio successivo; sono comprensivi delle parti a carico azienda ed a carico dipendente.

### **Debiti v/altri**

Esprimono poste di natura diversa di cui si segnala € 783.900 per contributi autorità di settore (CSEA) e € 320.422 per errati incassi da corrispondere a Pavia Acqua Scarl.

Le altre poste sono di natura residuale riferite a partite sospese, ma di competenza dell'esercizio.



## Composizione voci patrimonio netto

Descrizione	Valore iniziale	Valore finale	Variazioni
I) Capitale sociale	22.925.170	22.925.170	-
II) Riserva da sovrapprezzo azioni	53.824	53.824	-
III) Riserva di rivalutazione	5.696.506	5.696.506	-
IV) Riserva legale	667.246	694.312	27.066
VI) Altre riserve			
- Versamenti in c/capitale	898.049	898.049	-
- Riserva straordinaria	1.619.246	1.359.246	- 260.000
- Riserva EURO	1	-	- 1
- Riserva di capitale	44.610.139	44.610.139	-
- Riserva di utili/perdite da società partecipate	2.614.675	1.455.202	- 1.159.473
VIII) Utile (perdita) portate a nuovo	883.300	2.118.766	1.235.466
IX) Utile (perdita) dell'esercizio del gruppo	45.180	2.199.520	2.154.340
<b>Patrimonio netto del gruppo</b>	<b>80.013.336</b>	<b>82.010.734</b>	<b>1.997.398</b>
Capitale e riserve di terzi	3.159.290	3.348.048	188.758
Utile/perdite di terzi	169.070	871.262	702.192
<b>Patrimonio netto complessivo *</b>	<b>83.341.696</b>	<b>86.230.044</b>	<b>2.888.348</b>

## Capitale sociale

Il capitale sociale al 31/12/2016 risulta di € 22.925.170 suddiviso in n. 4.585.034 azioni da nominali € 5,00 ciascuna.

Non vi sono altre categorie di azioni.

## Patrimonio netto di Terzi

Ammonta complessivamente a € 4.219.310 (€ 3.328.360 al 31/12/2015) e rappresenta l'importo del Capitale, delle Riserve e dei risultati d'esercizio di spettanza dei Terzi, soci delle società non partecipate totalmente dal Gruppo.

## Fondi per rischi ed oneri

Descrizione	Valore iniziale	Valore finale	Variazioni
Fondi per imposte anche differite	411.337	410.313	-1.024
Fondi per rischi ed oneri:			
- Fondo per bonifica area di proprietà	1.441.674	1.244.054	-197.620
- Fondo rischi TOSAP	104.688	0	-104.688
- Fondo rischi corrispettivo Comune di Vigevano IEV	100.000	100.000	0
- Fondo oneri futuri	1.756.040	1.756.040	0
- Fondo rischi ARPA	270.000	300.000	30.000
- Fondo rischi per spese sinistro	13.000	13.000	0
- Fondo rischi bonus a rettifica costi smaltimento	50.000	50.000	0
- Fondo conguaglio contributi INPDAP	110.000	110.000	0
- Fondo rischi per corrispettivo gas	0	420.000	420.000
<b>Totali</b>	<b>4.256.739</b>	<b>4.403.407</b>	<b>146.668</b>

97



Il Fondo per imposte anche differite si riferisce a debiti per imposte future in relazione a fiscalità differita di cui si relazionerà nelle pagine successive.

Il Fondo per bonifica area di proprietà, che proviene dall'incorporazione di Asm Reti SpA, è stato stanziato a suo tempo a copertura di quanto stimato per costi di bonifica di area sociale, come da documentazione prodotta dai responsabili di settore. Il decremento dell'esercizio è determinato dall'utilizzo a copertura dei lavori effettuati in quest'area.

Il Fondo rischi corrispettivo IEV Comune di Vigevano è stanziato a copertura di possibile richiesta da parte del Comune di Vigevano dell'integrazione del canone per la gestione dell'illuminazione elettrica votiva relativamente all'anno 2014.

Il Fondo rischi per spese sinistro è stanziato a copertura di possibile risarcimento a cittadino infortunatosi in città, per il quale la partecipata ASM ISA SpA è stata chiamata in causa quale presunta corresponsabile.

Il Fondo rischi bonus è stato stanziato a copertura di una possibile condivisione, con operatori dello stesso settore della controllata ASM Isa S.p.A., di bonus a rettifica di costi di smaltimento di cui la società ha beneficiato nell'anno a commento.

Il Fondo conguaglio contributi INPDAP, invariato, è stato stanziato a copertura dei rischi correlati a contenzioso in essere con INPDAP per presunti maggiori contributi maturati nell'anno 2007 e negli anni precedenti.

Il Fondo Rischi Tosap è stato acceso nell'anno 2015 a fronte di notifica di avviso accertamento per l'anno 2014 ed avviso di pagamento per l'anno 2015 per l'occupazione temporanea di suolo pubblico dovuta agli interventi operati dalla Capogruppo sulle strade comunali.

Con la risoluzione del contenzioso, si è provveduto a pagare quanto dovuto al Comune di Vigevano e ad estinguerlo per la parte eccedente.

Si precisa inoltre che vi è la possibilità che vengano notificati accertamenti anche per annualità precedenti (2011-2012-2013) di cui però non vi può essere ad oggi alcuna determinazione nel quantum.

Il Fondo Rischi Arpa è stato acceso nell'anno 2015 a seguito di notifica di accertamenti di illeciti amministrativi emessi da Arpa Lombardia per la non conformità degli scarichi dei depuratori di Vigevano e di altri comuni riscontrate a seguito di analisi. La società è chiamata quale obbligata in solido con il suo rappresentante legale pro tempore, L'accantonamento è pari al massimo delle sanzioni irrogabili e lì incremento si riferisce alla differenza tra gli importi irrogati dai verbali notificati nel corso dell'esercizio a commento e quelli delle pratiche via via archiviate.

Il Fondo Oneri Futuri è stato acceso nell'anno 2015 a seguito di pretesa da parte di società di factor, a carico di ASM Energia SpA, del pagamento di fatture emesse, a titolo di acconto salvo

conguaglio, da fornitore di quest'ultima e successivamente stornate in quanto le forniture non sono state effettuate. A tale pretesa è seguito decreto ingiuntivo non provvisoriamente esecutivo emesso dal Tribunale di Milano nei confronti di ASM Energia SpA. In ragione delle informazioni assunte dallo studio legale incaricato ed a seguito di relazioni predisposte dallo stesso, nonché dello stato dei rapporti extragiudiziali con la controparte, sebbene le argomentazioni difensive siano fondate, si è ritenuto necessario quantificare un potenziale rischio di soccombenza.

Il Fondo Rischi per Corrispettivo Gas è stato acceso a copertura di una pretesa avanzata dal Comune di Vigevano di maggior canone 2016 per la concessione del servizio gas.

Trattasi di onere probabile subordinato all'esito di prossimo confronto con il socio di maggioranza.

La pretesa avanzata, in realtà, si riferisce anche ad annualità pregresse (2014-2015) per un importo complessivo di € 740.000. Per le annualità pregresse non si è peraltro proceduto ad alcun stanziamento a fondo oneri in quanto, sulla base della documentazione esistente, si ritiene non sostenibile tale pretesa.

#### **Trattamento di fine rapporto di lavoro subordinato**

Assomma quanto maturato dal personale dipendente al 31/12/2016 pari ad € 2.110.027 (€ 2.262.582 al 31/12/2015).

#### **Scadenziario dei debiti e dei crediti**

##### **Crediti**

Descrizione	Entro esercizio	Oltre esercizio	Oltre 5 anni
Crediti v/clienti (1)	18.102.880		
Crediti v/imprese collegate (3)	1.600.000		
Crediti v/controlanti (4)	1.770.773		
Crediti tributari (5)	1.881.039	126.545	
Imposte anticipate (5ter)	1.971.228	44.634	
Crediti verso altri (5quater)	883.430		108.569
<b>Totali</b>	<b>26.209.350</b>	<b>171.179</b>	<b>108.569</b>

I crediti oltre esercizio successivo assommano:

- imposte attive differite correlate a differenze temporanee fiscali
- poste correlate alle istanze presentate per rimborso IRES a seguito di riconosciuta parziale deducibilità IRAP.

Mentre i crediti oltre i 5 anni contabilizzano i depositi cauzionali versati.

#### **Suddivisione dei crediti per area geografica (art. 2427 c. 1 nr. 6 C.C.)**

In riferimento all'indicazione della ripartizione per aree geografiche dei crediti, si precisa che tutti i



crediti presenti in bilancio sono riferibili a soggetti residenti in Italia.

## Debiti

Descrizione	Entro esercizio	Oltre esercizio	Oltre 5 anni
Debiti v/ banche (4)	2.438.775	2.667.383	1.666.210
Acconti (6)	4.002		2.508.939
Debiti verso fornitori (7)	10.284.080		
Debiti verso imprese collegate(10)	3.139.939		
Debiti verso controllanti (11)	987.271		
Debiti tributari (12)	1.111.116		
Debiti vs ist.prev.e sic.soc. (13)	334.445		
Debiti v/altri (14)	1.352.255		23.100
<b>Totali</b>	<b>19.651.883</b>	<b>2.667.383</b>	<b>4.198.249</b>

La scadenza dei debiti verso banche rispecchia il piano di ammortamento del finanziamento a medio/lungo termine in essere.

I debiti oltre i 5 anni, oltre alla quota dei suddetti finanziamenti, contabilizzano depositi cauzionali versati dagli utenti.

## Suddivisione dei debiti per area geografica (art. 2427 c. 1 nr. 6 C.C.)

In riferimento all'indicazione della ripartizione per aree geografiche dei debiti, si precisa che tutti i debiti presenti in bilancio sono riferibili a soggetti residenti in Italia.

## Dettaglio debiti assistiti da garanzie reali su beni sociali

Non vi sono debiti assistiti da garanzie reali su beni sociali.

## Composizione delle voci: "ratei e risconti attivi", "ratei e risconti passivi"

### Ratei e risconti attivi

Descrizione	Ratei attivi	Risconti attivi
Costi gestione autovetture/automezzi		2.852
Spese diverse anticipate		2.990
Commissioni su fidejussioni		5.976
Noleggi		34
Elaborazioni dati		5.765
Assicurazioni		8.106
Manutenzioni contrattuali/estensioni di garanzia		318
Canoni affitto		5.434
Risconti pluriennali		14.535
<b>Totali</b>		<b>46.010</b>

### Ratei e risconti passivi

Descrizione	Ratei passivi	Risconti passivi
Personale	648.499	
Canone antenne		8.703
Contributi impianti		1.127.998
<b>Totali</b>	<b>648.499</b>	<b>1.136.701</b>

### Conto Economico

#### Ripartizione dei ricavi delle vendite e delle prestazioni

Descrizione	Importo
Ricavi servizio idrico integrato, onoranze funebri, distribuzione gas e rete telematica	6.390.548
Ricavi vendita gas ed energia elettrica	34.867.696
Ricavi raccolta e smaltimento rifiuti ed illuminazione votiva	11.778.540
<b>Totali</b>	<b>53.036.784</b>

#### Incremento delle immobilizzazioni

La voce ammonta a € 565.792. I ricavi iscritti sono la conseguenza dello storno indiretto di costi e servizi sostenuti per l'incremento delle immobilizzazioni costruite in economia con personale aziendale e/o da soggetti esterni.

#### Altri ricavi e proventi

La voce ammonta a € 3.591.221 e comprende principalmente componenti tariffarie destinate a soggetti terzi, nonché rimborsi da Pavia Acque Scarl relativamente a lavori effettuati sulla rete/impianti, contributi raccolta differenziata, sopravvenienze attive tipiche e recupero costi e rimborsi di natura diversa.

Si precisa inoltre che nell'importo di cui sopra, in forza delle variazioni determinate dal D. Lgs. 139/2015, vi sono € 461.251 di natura straordinaria che si riferiscono a:

- rettifica accantonamento TFR anni precedenti per € 79.194;
- storno eccedenza rischi crediti per € 171.204;
- storno per prescrizione di legge di stanziamenti effettuati a copertura di forniture di gas per € 210.853.



### Altri Oneri Diversi di gestione

Si precisa che non vi sono oneri di natura straordinaria.

### Altri proventi finanziari

Descrizione	Importo
Interessi attivi	143.056
Interessi di mora da utenti	5.022
Interessi c/c e c/cp	896
Proventi diversi	432
<b>Totali</b>	<b>149.406</b>

Non vi sono poste finanziarie straordinarie.

### Interessi e altri oneri finanziari di cui all'art. 2425 n. 17

Descrizione	Importo
Interessi passivi finanziari lungo termine	184.648
Interessi passivi commerciali	963
Interessi passivi su depositi cauzionali	4.017
Interessi e altri oneri v/banche	78.011
Altri interessi passivi	3.604
<b>Totali</b>	<b>271.243</b>

Non vi sono poste finanziarie straordinarie.

### Rettifiche di valore di attività finanziarie

La voce assomma la quota di competenza della perdita d'esercizio della società collegata Lomellina Energia Srl consolidata con il criterio del "*patrimonio netto*".

## Imposte anticipate/differite

	Valore iniziale	Rettifica dell'anno	Valore residuo	Aliquota	Imposta a bilancio
<b>Imposte differite:</b>					
Ammortamenti fiscali	1.633.903	- 4.266	1.629.637	24,00%	391.113
dividendo non incassato	80.000	-	80.000	24,00%	19.200
					<b>410.313</b>
<b>Imposte anticipate:</b>					
Eccedenza fondo rischi	1.487.211	- 416.067	1.071.144	24,00%	257.075
Eccedenza fondo svalutazione crediti	3.108.742	324.856	3.433.598	24,00%	824.064
Ammortamento avviamento	482.545	- 137.957	344.588	27,90%	96.141
Fondo Rischi Futuri	1.756.040		1.756.040	24,00%	421.450
	163.000	-	163.000	27,90%	45.477
	-	420.000	420.000	28,20%	118.440
Eccedenza interessi passivi	37.424	- 37.424	-		-
Ammortamenti civili	300.478	-	300.478	28,20%	84.735
Eccedenza manutenzioni	367.768	- 118.905	248.863	24,00%	59.725
Perdite fiscali	48.158	- 48.158	-		-
Compensi non pagati	972	- 328	644	24,00%	155
Accantonamento rischi	374.688	- 74.688	300.000	28,20%	84.600
	100.000	-	100.000	24,00%	24.000
IRES da accertamento con adesione	204.041	- 204.041	-		-
IRAP da accertamento con adesione	204.041	- 204.041	-		-
					<b>2.015.862</b>

\*\*\*

Il conto economico evidenzia un utile di € 3.070.782, di cui € 871.262 di competenza di terzi.

In dettaglio:

	2016	2015	differenza
Ricavi attività tipica	53.036.784	54.641.700	- 1.604.916
Altri ricavi	4.157.013	3.286.659	870.354
<b>Valore produzione</b>	<b>57.193.797</b>	<b>57.928.359</b>	- <b>734.562</b>
Acquisti (netto variazione magazzino)	23.021.384	25.378.784	- 2.357.400
Servizi	12.365.525	12.212.354	153.171
Affitti, noleggi e concessioni	2.227.139	1.772.860	454.279
Oneri personale	8.645.474	8.984.183	- 338.709
Ammortamenti	1.597.284	1.636.610	- 39.326
Accantonamenti a fondi oneri e rischi	1.124.467	3.484.721	- 2.360.254
Oneri diversi	1.881.585	2.031.257	- 149.672
<b>Costi produzione</b>	<b>50.862.858</b>	<b>55.500.769</b>	- <b>4.637.911</b>
<b>Risultato operativo</b>	<b>6.330.939</b>	<b>2.427.590</b>	<b>3.903.349</b>
Proventi finanziari	149.406	119.144	30.262
Oneri finanziari	- 271.243	- 383.393	112.150
Utile (perdita) partecipate a patrimonio netto	- 1.200.812	- 1.011.474	- 189.338
<b>Risultato ante imposte</b>	<b>5.008.290</b>	<b>1.151.867</b>	<b>3.856.423</b>
Imposte dell'esercizio	- 1.937.508	- 937.617	- 999.891
<b>Utile (perdita) dell'esercizio</b>	<b>3.070.782</b>	<b>214.250</b>	<b>2.856.532</b>

Rispetto al precedente esercizio:

- i ricavi subiscono una lieve contrazione, ma cresce il primo margine di contribuzione,
- gli altri costi di gestione diminuiscono per i minori accantonamenti a rischi ed oneri,
- il risultato operativo cresce di circa € 3.900.000 e cresce l'onere fiscale in relazione al maggior imponibile.

## Rendiconto finanziario

Il rendiconto permette di valutare:

- le disponibilità liquide prodotte/assorbite dall'attività operativa e le modalità di impiego/copertura;
- la capacità della società di affrontare gli impegni finanziari a breve termine;
- la capacità della società di autofinanziarsi.

I flussi finanziari presentati nel rendiconto finanziario derivano dall'attività operativa (metodo indiretto), dall'attività di investimento e dall'attività di finanziamento. La somma algebrica dei suddetti flussi finanziari rappresenta l'incremento o il decremento delle disponibilità liquide avvenuto nel corso dell'esercizio.

*(Vedasi allegato)*

La società genera con continuità un buon cash-flow prima della variazione del Capitale Circolante Netto. Vi è controllo sulla dinamica delle poste di Circolante anche in relazione ai rapporti infragruppo e con il Comune di Vigevano. Non significativi risultano gli investimenti. Nell'anno vi è stata remunerazione del capitale.

## Indici di redditività

	2016	2015
$\text{ROS: } \frac{(A-B)}{A1} \times 100$	11,94%	4,44%
$\text{ROE: } \frac{\text{utile netto}}{(\text{PN anno } x + \text{PN anno } x-1)/2} \times 100$	3,62%	0,26%



ROI: $\frac{(A-B)}{(PN+indebitamento\ finanz.netto\ anno\ x\ e\ anno\ x-1) / 2} \times 100$	7,58%	2,78%
---	-------	-------

	2016	2015
Passività finanziarie a breve	1.826.335	1.578.640
Passività finanziarie a M/L	4.946.033	5.534.450
Attività finanziarie e disponibilità	(8.362.033)	(8.104.325)
<b>Indebitamento finanziario netto</b>	<b>(1.589.665)</b>	<b>(991.235)</b>

Patrimonio netto	86.230.044	83.341.696
Indebitamento finanziario netto	(1.589.665)	(991.235)
<b>Capitale investito</b>	<b>84.640.379</b>	<b>82.350.461</b>

Rispetto al 2015, gravato da accantonamenti “straordinari”, migliorano gli indici.

Non vi è indebitamento finanziario per il Gruppo nel suo complesso.

## Altre informazioni

### Impegni e garanzie

Descrizione	Ratei passivi
Garanzie prestate a terzi	1.838.791
Garanzie reali prestate	32.000
<b>Totali</b>	<b>1.870.791</b>

- Garanzie prestate a terzi assommano fidejussioni rilasciate a favore di terzi, per finalità diverse ed in dettaglio:

- a favore del Comune di Vigevano per interventi stradali,
- a favore delle Ferrovie dello Stato per concessioni ricevute,
- a favore dell'Agenzia delle Dogane di competenza territoriale a garanzia

- dell'imposta UTF,
  - a favore di distributori di gas come stabilito dal codice nazionale sul trasporto del gas,
  - rilasciate a Enti diversi in relazione a specifiche attività sociali;
- Garanzie reali prestate a terzi assommano pegno concesso a favore di terzi su quota di partecipazione in Lomellina Energia Srl per € 32.000.

### **Passività potenziali**

- 1) Riprendendo quanto già anticipato nelle pagine precedenti con riguardo alla pretesa del Comune di Vigevano di maggiori canoni di concessione gas anni 2014 e 2015 per complessivi € 740.000, si conferma, alla luce della documentazione agli atti e di una prima valutazione della società, un giudizio di non sostenibilità della pretesa stessa.
- 2) Va segnalato che nell'attivo sociale è iscritto per € 510.000 quanto versato a seguito di compromesso per l'acquisizione dal Comune di Vigevano di area industriale (sito da dedicare al progetto della partecipata Asga Spa). Alla luce dell'evoluzione della citata partecipata l'acquisizione è stata procrastinata nel tempo e, con riguardo agli attuali valori immobiliari, è prevedibile che il valore a suo tempo definito per il trasferimento di proprietà non sia più corretto e sostenibile.

### **Azioni proprie e di società controllanti**

Si precisa che:

la società non possiede, non ha acquistato e/o alienato azioni proprie (art. 2428 c. 3 nr. 3 C.C.)

### **Numero medio dei dipendenti ripartito per categorie (art. 2427 c. 1 n. 15 C.C.)**

Il numero medio dei dipendenti, ripartito per categoria, è evidenziato nel seguente prospetto:

Categorie	Dipendenti al 31/12/2015	Assunti	Dismessi	Passaggi	Dipendenti al 31/12/2016	Consistenza media
Dirigenti	2	1	1		2	2
Quadri	2				2	2
Impiegati	87	3	5	+3	88	87,84
Operai	79	1	1	-3	76	76,84
<b>Totale</b>	<b>170</b>	<b>5</b>	<b>7</b>	<b>-</b>	<b>168</b>	<b>168,68</b>

### **Ammontare dei compensi spettanti agli amministratori ed ai sindaci**

Compensi amministratori n. 3

Addebitati al Conto Economico € 42.487

Partecipazione agli utili € 0

€ 42.487

Compensi spettanti ai sindaci

Addebitati al Conto Economico € 33.860

Compensi spettanti ai sindaci

Addebitati al Conto Economico € 13.867

\* \* \*

### **Numero e caratteristiche degli altri strumenti finanziari emessi dalla società (art. 2427 c. 1 n. 19 C.C.)**

La società non ha emesso alcun tipo di strumento finanziario.

### **Patrimoni destinati a uno specifico affare (art. 2427 c. 1 n. 20 C.C.)**

La società non ha costituito patrimoni destinati a uno specifico affare.

### **Finanziamenti destinati a uno specifico affare (art. 2427 c. 1 n. 21 C.C.)**

La società non ha in essere, alla data di chiusura dell'esercizio in commento, contratti di finanziamento destinati a uno specifico affare.

### **Natura e obiettivo economico di accordi non risultanti dallo stato patrimoniale (art. 2427 c. 1 n. 22-ter C.C.)**

Non sussistono accordi non risultanti dallo Stato patrimoniale dotati dei requisiti di cui al n. 22-ter dell'art. 2427 C.C.



**Fatti di rilievo avvenuti dopo la chiusura dell'esercizio (art. 2427 c. 1 n. 22-quater C.C.)**

Successivamente alla chiusura dell'esercizio non si sono rilevati fatti di rilievo tali da essere oggetto di illustrazione nella presente nota integrativa.

**Fatti successivi recepiti nei valori di bilancio**

Non vi sono situazioni di questa natura

**Fatti successivi non recepiti nei valori di bilancio**

Non vi sono situazioni di questa natura

\* \* \*

Il presente bilancio, composto da Stato Patrimoniale, Conto Economico, Nota Integrativa e Rendiconto finanziario, rappresenta in modo veritiero e corretto la situazione patrimoniale e finanziaria consolidata del Gruppo ASM, nonché risultato economico d'esercizio consolidato.

L'Amministratore Unico

**Dott. Gianluca Zorzoli**

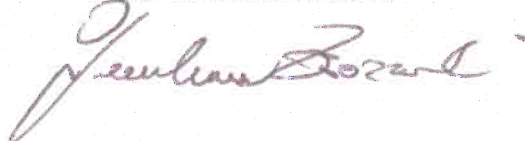

*BILANCIO D'ESERCIZIO  
asm Vigevano e  
Lomellina SpA*

Op

**ASM VIGEVANO E LOMELLINA SPA**  
**Sede in Vigevano - Viale Petrarca, 68**  
**Capitale Sociale € 22.925.170 i.v.**  
**Iscritto alla C.C.I.A.A. di Pavia**  
**Cod.Fisc.e N.Iscr.Registro Imprese 01471630184**  
**Partita IVA: 01471630184 - N. Rea 200152**

**Bilancio al 31/12/2016**

**STATO PATRIMONIALE**

<b>ATTIVO</b>	<b>31/12/2016</b>	<b>31/12/2015</b>
<b>A) CREDITI VERSO SOCI PER VERS. ANCORA DOVUTI</b>		
<b>Tot. Crediti verso soci per vers. ancora dovuti (A)</b>		
<b>B) IMMOBILIZZAZIONI</b>		
<i>I - Immobilizzazioni immateriali</i>		
4) Concessioni, licenze, marchi e diritti simili	23.751	39.217
7) Altre	28.120	61.096
<b>Totale immobilizzazioni immateriali (I)</b>	<b>51.871</b>	<b>100.313</b>
<i>II - Immobilizzazioni materiali</i>		
1) Terreni e fabbricati	11.244.073	11.449.891
2) Impianti e macchinario	15.481.942	16.118.667
3) Attrezzature industriali e commerciali	1.534.860	1.470.795
4) Altri beni	2.114.517	1.995.058
5) Immobilizzazioni in corso e acconti	558.380	510.000
<b>Totale immobilizzazioni materiali (II)</b>	<b>30.933.772</b>	<b>31.544.411</b>
<i>III - Immobilizzazioni finanziarie</i>		
1) Partecipazioni		
a) Imprese controllate	4.673.006	4.673.006
d bis) Altre imprese	44.353.049	44.353.049
<b>Totale partecipazioni (1)</b>	<b>49.026.055</b>	<b>49.026.055</b>
<b>Totale immobilizzazioni finanziarie (III)</b>	<b>49.026.055</b>	<b>49.026.055</b>
<b>Totale immobilizzazioni (B)</b>	<b>80.011.698</b>	<b>80.670.779</b>
<b>C) ATTIVO CIRCOLANTE</b>		
<i>I - Rimanenze</i>		
1) Materie prime, sussidiarie e di consumo	1.009.417	1.004.378
<b>Totale rimanenze (I)</b>	<b>1.009.417</b>	<b>1.004.378</b>



## II - Crediti

### 1) Verso clienti

Esigibili entro l'esercizio successivo	3.974.436	4.020.396
<b>Totale crediti verso clienti (1)</b>	<b>3.974.436</b>	<b>4.020.396</b>

### 2) Verso imprese controllate

Esigibili entro l'esercizio successivo	1.931.608	1.533.382
<b>Totale crediti verso imprese controllate (2)</b>	<b>1.931.608</b>	<b>1.533.382</b>

### 4) Verso controllanti

Esigibili entro l'esercizio successivo	203.830	92.980
<b>Totale crediti verso controllanti (4)</b>	<b>203.830</b>	<b>92.980</b>

### 5 bis) Crediti tributari

Esigibili entro l'esercizio successivo	127.004	233.480
Esigibili oltre l'esercizio successivo	119.131	119.131
<b>Totale crediti tributari (5 bis)</b>	<b>246.135</b>	<b>352.611</b>

### 5 ter) Imposte anticipate

Esigibili entro l'esercizio successivo	664.178	676.267
<b>Totale imposte anticipate (5 ter)</b>	<b>664.178</b>	<b>676.267</b>

### 5 quater) Verso altri

Esigibili entro l'esercizio successivo	773.129	372.890
Esigibili oltre l'esercizio successivo	25.956	26.436
<b>Totale crediti verso altri (5 quater)</b>	<b>799.085</b>	<b>399.326</b>

<b>Totale crediti verso altri (5)</b>	<b>1.709.398</b>	<b>1.428.204</b>
---------------------------------------	------------------	------------------

<b>Totale crediti (II)</b>	<b>7.819.272</b>	<b>7.074.962</b>
----------------------------	------------------	------------------

## III - Attività finanziarie che non costit. imm.

<b>Totale attività finanziarie che non costit. imm. (III)</b>	<b>-</b>	<b>-</b>
---	----------	----------

## IV - Disponibilità liquide

1) Depositi postali e bancari	66.115	346.259
-------------------------------	--------	---------

3) Denaro e valori in cassa	1.888	16.062
-----------------------------	-------	--------

<b>Totale disponibilità liquide (IV)</b>	<b>68.003</b>	<b>362.321</b>
--	---------------	----------------

<b>Totale attivo circolante (C)</b>	<b>8.896.692</b>	<b>8.441.661</b>
-------------------------------------	------------------	------------------

## D) RATEI E RISCONTI

Ratei e risconti attivi	27.571	32.982
-------------------------	--------	--------

<b>Totale ratei e risconti (D)</b>	<b>27.571</b>	<b>32.982</b>
------------------------------------	---------------	---------------

<b>TOTALE ATTIVO</b>	<b>88.935.961</b>	<b>89.145.422</b>
----------------------	-------------------	-------------------

98

# STATO PATRIMONIALE

PASSIVO E PATRIMONIO NETTO	31/12/2016	31/12/2015
<b>A) PATRIMONIO NETTO</b>		
I - Capitale	22.925.170	22.925.170
II - Riserva da soprapprezzo delle azioni	53.824	53.824
III - Riserve di rivalutazione	5.696.506	5.696.506
IV - Riserva legale	694.312	667.246
V - Riserve statutarie	-	-
<i>VI - Altre riserve, distintamente indicate</i>		
Riserva straordinaria	1.359.246	1.619.246
Versamento in conto capitale	898.049	898.049
Differenza da arrotondamento all'unità di Euro	-	1
Varie altre riserve	44.610.139	44.610.139
<b>Totale altre riserve (VII)</b>	<b>46.867.434</b>	<b>47.127.435</b>
VII - Riserva per operazioni di copertura dei flussi finanziari attesi	-	-
VIII - Utili (perdite) portati a nuovo	1.397.552	883.300
<i>IX - Utile (perdita) dell'esercizio</i>		
Utile (perdita) dell'esercizio	1.457.801	541.319
Utile (perdita) residua	1.457.801	541.319
<b>Totale patrimonio netto (A)</b>	<b>79.092.599</b>	<b>77.894.800</b>
<b>B) FONDI PER RISCHI E ONERI</b>		
2) Per imposte, anche differite	391.113	392.137
4) Altri	2.461.255	2.298.968
<b>Totale fondi per rischi e oneri (B)</b>	<b>2.852.368</b>	<b>2.691.105</b>
<b>C) TRATTAMENTO DI FINE RAPP. DI LAVORO SUB.</b>	<b>1.159.732</b>	<b>1.244.705</b>
<b>D) DEBITI</b>		
4) Debiti verso banche		
Esigibili entro esercizio successivo	494.165	-
<b>Totale debiti verso banche (4)</b>	<b>494.165</b>	<b>-</b>
7) Debiti verso fornitori		
Esigibili entro l'esercizio successivo	1.668.090	1.575.577
<b>Totale debiti verso fornitori (7)</b>	<b>1.668.090</b>	<b>1.575.577</b>

9) Debiti verso imprese controllate		
Esigibili entro l'esercizio successivo	34.144	34.395
Esigibili oltre esercizio successivo	12.183	12.183
<b>Totale debiti verso imprese controllate (9)</b>	<b>46.327</b>	<b>46.578</b>
11) Debiti verso controllanti		
Esigibili entro esercizio successivo	687.271	840.351
<b>Totale debiti verso controllanti (11)</b>	<b>687.271</b>	<b>840.351</b>
12) Debiti tributari		
Esigibili entro l'esercizio successivo	114.681	409.074
<b>Totale debiti tributari (12)</b>	<b>114.681</b>	<b>409.074</b>
13) Debiti verso istituti prev. e sicur. sociale		
Esigibili entro l'esercizio successivo	191.450	207.438
<b>Totale debiti verso istituti prev. e sicur. sociale (13)</b>	<b>191.450</b>	<b>207.438</b>
14) Altri debiti		
Esigibili entro l'esercizio successivo	1.056.069	2.622.302
Esigibili oltre l'esercizio successivo	23.100	-
<b>Totale altri debiti (14)</b>	<b>1.079.169</b>	<b>2.622.302</b>
<b>Totale debiti (D)</b>	<b>4.281.153</b>	<b>5.701.320</b>
<b>RATEI E RISCONTI</b>		
Ratei e risconti passivi	1.550.109	1.613.492
<b>Totale ratei e risconti (E)</b>	<b>1.550.109</b>	<b>1.613.492</b>
<b>TOTALE PASSIVO E PATRIMONIO NETTO</b>	<b>88.935.961</b>	<b>89.145.422</b>



# CONTO ECONOMICO

	31/12/2016	31/12/2015
<b>A) VALORE DELLA PRODUZIONE</b>		
1) Ricavi delle vendite e delle prestazioni	11.784.644	13.033.519
4) Incrementi di immobiliz. per lavori interni	542.978	190.832
5) Altri ricavi e proventi		
Altri	3.300.275	3.207.388
<b>Totale altri ricavi e proventi (5)</b>	<b>3.300.275</b>	<b>3.207.388</b>
<b>Totale valore della produzione (A)</b>	<b>15.627.897</b>	<b>16.431.739</b>
<b>B) COSTI DELLA PRODUZIONE</b>		
6) Per materie prime, sussid., di consumo e merci	920.982	1.438.245
7) Per servizi	3.528.002	4.069.815
8) Per godimento di beni di terzi	1.380.495	874.340
9) Per il personale		
a) Salari e stipendi	3.337.865	3.565.790
b) Oneri sociali	1.109.270	1.110.561
c) Trattamento di fine rapporto	221.584	238.640
e) Altri costi del personale	43.188	34.135
<b>Totale costi per il personale (9)</b>	<b>4.711.907</b>	<b>4.949.126</b>
10) Ammortamenti e svalutazioni		
a) Ammortamento delle immobilizzazioni immateriali	84.588	135.069
b) Ammortamento delle immobilizzazioni materiali	1.237.321	1.233.179
d) Svalutaz. crediti attivo circ. e disp. liquide	86.457	631.232
<b>Totale ammortamenti e svalutazioni (10)</b>	<b>1.408.366</b>	<b>1.999.480</b>
11) Variaz.rim.mat.prime,suss.,di cons.e merci	(5.039)	(95.519)
12) Accantonamenti per rischi	44.595	896.084
13) Altri accantonamenti	-	-
14) Oneri diversi di gestione	1.757.758	1.923.424
<b>Totale costi della produzione (B)</b>	<b>13.747.066</b>	<b>16.054.995</b>
<b>Differenza tra valore e costi della produzione (A-B)</b>	<b>1.880.831</b>	<b>376.744</b>

**C) PROVENTI E ONERI FINANZIARI**

## 15) Proventi da partecipazioni

Da imprese controllate	-	552.392
------------------------	---	---------

<b>Totale proventi da partecipazioni (15)</b>	<b>-</b>	<b>552.392</b>
---	----------	----------------

## 16) Altri proventi finanziari

d) Proventi diversi dai precedenti

Altri	472	94
-------	-----	----

**Totale proventi diversi dai precedenti (d)**

<b>Totale altri diversi finanziari (16)</b>	<b>472</b>	<b>94</b>
---	------------	-----------

## 17) Interessi e altri oneri finanziari

Altri	(10.094)	(53.010)
-------	----------	----------

<b>Totale Interessi e altri oneri finanziari (17)</b>	<b>(10.094)</b>	<b>(53.010)</b>
---	-----------------	-----------------

<b>Totale proventi e oneri finanziari (C) (15+16-17+-17-bis)</b>	<b>(9.622)</b>	<b>499.476</b>
--	----------------	----------------

**D) RETTIFICHE DI VALORE DI ATTIVITA' FINANZIARIA**

## 19) Svalutazioni

a) di partecipazioni	-	-
----------------------	---	---

<b>Totale proventi (19)</b>	<b>-</b>	<b>-</b>
-----------------------------	----------	----------

<b>Totale rettifiche di attività finanziaria (D) (18-19)</b>	<b>-</b>	<b>-</b>
--	----------	----------

<b>RISULTATO PRIMA DELLE IMPOSTE (A-B+-C+-D+-E)</b>	<b>1.871.209</b>	<b>876.220</b>
---	------------------	----------------

## 22) Imposte sul reddito dell'es. corr. diff. ant

Imposte correnti	(402.343)	(519.481)
------------------	-----------	-----------

Imposte anticipate	1.024	125.288
--------------------	-------	---------

Imposte differite	(12.089)	59.292
-------------------	----------	--------

<b>Totale imposte sul reddito dell'esercizio (22)</b>	<b>(413.408)</b>	<b>(334.901)</b>
---	------------------	------------------

<b>23) UTILE (PERDITA) D'ESERCIZIO</b>	<b>1.457.801</b>	<b>541.319</b>
--	------------------	----------------

*BILANCIO D'ESERCIZIO  
asm Energia SpA*

92



**ASM ENERGIA SPA**  
Sede in Vigevano - Viale Petrarca, 68  
Capitale Sociale versato € 2.510.870,00  
Iscritto alla C.C.I.A.A. di Pavia  
Cod.Fisc.e N.Iscr.Registro Imprese 01985180189  
Partita IVA: 01985180189 - N. Rea 236504

**Bilancio al 31/12/2016**  
**STATO PATRIMONIALE**

<b>ATTIVO</b>	<b>31/12/2016</b>	<b>31/12/2015</b>
<b>A) CREDITI VERSO SOCI PER VERS.ANCORA DOVUTI</b>		
<b>Tot. Crediti verso soci per vers.ancora dovuti (A)</b>	<b>0</b>	<b>0</b>
<b>B) IMMOBILIZZAZIONI</b>		
<i>I - Immobilizzazioni immateriali</i>		
4) Concessioni, licenze, marchi e diritti simili	3.406	2.049
7) Altre	20.520	9.860
<b>Totale immobilizzazioni immateriali (I)</b>	<b>23.926</b>	<b>11.909</b>
<i>II - Immobilizzazioni materiali</i>		
4) Altri beni	5.673	8.095
<b>Totale immobilizzazioni materiali (II)</b>	<b>5.673</b>	<b>8.095</b>
<i>III - Immobilizzazioni finanziarie</i>		
1) Partecipazioni		
d) Altre imprese	-	-
<b>Totale immobilizzazioni finanziarie (III)</b>	<b>-</b>	<b>-</b>
<b>Totale immobilizzazioni (B)</b>	<b>29.599</b>	<b>20.004</b>
<b>C) ATTIVO CIRCOLANTE</b>		
<i>I - Rimanenze</i>		
<b>Totale rimanenze (I)</b>	<b>0</b>	<b>0</b>
<i>II - Crediti</i>		
1) Verso clienti		
Esigibili entro l'esercizio successivo	12.987.499	10.880.696
<b>Totale verso clienti (1)</b>	<b>12.987.499</b>	<b>10.880.696</b>

4) Verso controllanti		
Esigibili entro l'esercizio successivo	-	-
Esigibili oltre l'esercizio successivo	3.807	3.807
<b>Totale crediti verso controllanti (4)</b>	<b>3.807</b>	<b>3.807</b>
4-bis) Crediti tributari		
Esigibili entro l'esercizio successivo	856.387	1.704.334
Esigibili oltre l'esercizio successivo	7.414	7.414
<b>Totale crediti tributari (4-bis)</b>	<b>863.801</b>	<b>1.711.748</b>
4-ter) Imposte anticipate		
Esigibili entro l'esercizio successivo	1.321.127	1.515.620
<b>Totale imposte anticipate (4-ter)</b>	<b>1.321.127</b>	<b>1.515.620</b>
5) Crediti verso altri		
Esigibili entro l'esercizio successivo	792	2.192
Esigibili oltre l'esercizio successivo	5.203	5.103
<b>Totale crediti verso altri (5)</b>	<b>5.995</b>	<b>7.295</b>
<b>Totale crediti (II)</b>	<b>15.182.229</b>	<b>14.119.166</b>
<i>III - Attività finanziarie che non costit. imm.</i>		
<b>Totale attività finanziarie che non costit. imm. (III)</b>	<b>0</b>	<b>0</b>
<i>IV - Disponibilità liquide</i>		
1) Depositi bancari e postali	8.263.180	7.710.659
2) Assegni	15.000	15.000
3) Denaro e valori in cassa	616	916
<b>Totale disponibilità liquide (IV)</b>	<b>8.278.796</b>	<b>7.726.575</b>
<b>Totale attivo circolante (C)</b>	<b>23.461.025</b>	<b>21.845.741</b>
<b>D) RATEI E RISCONTI</b>		
Ratei attivi	-	-
Risconti attivi	6.535	6.121
<b>Totale ratei e risconti (D)</b>	<b>6.535</b>	<b>6.121</b>
<b>TOTALE ATTIVO</b>	<b>23.497.159</b>	<b>21.871.866</b>

## STATO PATRIMONIALE

PASSIVO E PATRIMONIO NETTO	31/12/2016	31/12/2015
<b>A) PATRIMONIO NETTO</b>		
I - Capitale	2.510.870	2.510.870
II - Riserva da sovrapprezzo delle azioni	-	-
III - Riserve di rivalutazione	-	-
IV - Riserva legale	502.174	502.174
V - Riserve statutarie	-	-
VI - Riserva per azioni proprie in portafoglio	-	-
<i>VII - Altre riserve, distintamente indicate</i>		
Riserva straordinaria	14.715	14.715
Differenza da arrotondamento all'unità di Euro	(1)	(1)
Varie altre riserve	26.629	26.629
<b>Totale altre riserve (VII)</b>	<b>41.343</b>	<b>41.343</b>
VIII - Utili (perdite) portati a nuovo	3.980.015	3.543.644
<i>IX - Utile (perdita) dell'esercizio</i>		
Utile (perdita) dell'esercizio	2.015.905	436.371
Utile (perdita) residua	2.015.905	436.371
<b>Totale patrimonio netto (A)</b>	<b>9.050.307</b>	<b>7.034.402</b>
<b>B) FONDI PER RISCHI E ONERI</b>		
<b>Totale fondi per rischi e oneri (B)</b>	<b>1.756.040</b>	<b>1.756.040</b>
<b>C) TRATTAMENTO DI FINE RAPP. DI LAVORO SUB.</b>	<b>244.740</b>	<b>226.505</b>
<b>D) DEBITI</b>		
4) Debiti verso banche		
Esigibili entro l'esercizio successivo	-	-
<b>Totale debiti verso banche (4)</b>	<b>-</b>	<b>-</b>
6) Acconti (ricevuti)		
Esigibili entro l'esercizio successivo	4.002	417
Esigibili oltre l'esercizio successivo	2.508.939	2.518.962
<b>Totale acconti (ricevuti) (6)</b>	<b>2.512.941</b>	<b>2.519.379</b>

7) Debiti verso fornitori		
Esigibili entro l'esercizio successivo	6.982.570	8.384.376
<b>Totale debiti verso fornitori (7)</b>	<b>6.982.570</b>	<b>8.384.376</b>
11) Debiti verso controllanti		
Esigibili entro l'esercizio successivo	1.931.703	1.395.284
<b>Totale debiti verso controllanti (11)</b>	<b>1.931.703</b>	<b>1.395.284</b>
12) Debiti tributari		
Esigibili entro l'esercizio successivo	720.101	367.030
<b>Totale debiti tributari (12)</b>	<b>720.101</b>	<b>367.030</b>
13) Debiti vs istituti di previdenza e sicurezza sociale		
Esigibili entro l'esercizio successivo	20.353	17.751
<b>Totale debiti verso istituti di previdenza e sicurezza sociale (13)</b>	<b>20.353</b>	<b>17.751</b>
14) Altri debiti		
a) Verso altri		
Esigibili entro l'esercizio successivo	278.404	171.099
<b>Totale altri debiti (14)</b>	<b>278.404</b>	<b>171.099</b>
<b>Totale debiti (D)</b>	<b>12.446.072</b>	<b>12.854.919</b>
<b>E) RATEI E RISCONTI</b>		
Ratei passivi	-	-
<b>Totale ratei e risconti (E)</b>	<b>-</b>	<b>-</b>
<b>TOTALE PASSIVO E PATRIMONIO NETTO</b>	<b>23.497.159</b>	<b>21.871.866</b>



## CONTO ECONOMICO

	31/12/2016	31/12/2015
<b>A) VALORE DELLA PRODUZIONE</b>		
1) Ricavi delle vendite e delle prestazioni	34.386.392	34.822.773
Cpr	620.878	210.608
Bonus gas	<u>(66.821)</u>	<u>(77.734)</u>
	34.940.449	34.955.647
5) Altri ricavi e proventi		
Altri	686.846	356.823
Totale altri ricavi e proventi (5)	686.846	356.823
<b>Totale valore della produzione (A)</b>	<b>35.627.295</b>	<b>35.312.470</b>
<b>B) COSTI DELLA PRODUZIONE</b>		
6) Per materie prime, sussidiarie, di consumo e merci	21.669.723	23.529.305
7) Per servizi	8.584.535	8.389.144
Cpr	620.878	210.607
Bonus gas	<u>(66.821)</u>	<u>(77.734)</u>
	9.138.592	8.522.017
8) Per godimento di beni di terzi	51.071	58.247
9) Per il personale		
a) Salari e stipendi	363.681	327.078
b) Oneri sociali	118.962	99.673
c) Trattamento di fine rapporto	25.663	22.122
d) Altri costi del personale	156.771	118.920
Totale costi per il personale (9)	665.077	567.793
10) Ammortamenti e svalutazioni		
a) Ammortamento delle immobilizzazioni immateriali	7.033	4.523
b) Ammortamento delle immobilizzazioni materiali	3.722	5.984
d) Svalutazione crediti attivo circolante e disp. liquide	1.002.093	237.695
Totale ammortamenti e svalutazioni (10)	1.012.848	248.202

12) Accantonamenti per rischi	-	1.756.040
14) Oneri diversi di gestione	40.894	41.222
<b>Totale costi della produzione (B)</b>	<b>32.578.205</b>	<b>34.722.826</b>
<b>Differenza tra valore e costi della produzione (A-B)</b>	<b>3.049.090</b>	<b>589.644</b>
<b>C) PROVENTI E ONERI FINANZIARI</b>		
16) Altri proventi finanziari		
d) Proventi diversi dai precedenti		
Altri	148.247	118.525
Totale proventi diversi dai precedenti (d)	148.247	118.525
<b>Totale altri proventi finanziari (16)</b>	<b>148.247</b>	<b>118.525</b>
17) Interessi e altri oneri finanziari		
Altri	(4.980)	(7.231)
<b>Totale Interessi e altri oneri finanziari (17)</b>	<b>(4.980)</b>	<b>(7.231)</b>
<b>Totale proventi e oneri finanziari (C) (15+16-17+-17-bis)</b>	<b>143.267</b>	<b>111.294</b>
<b>D) RETTIFICHE DI VALORE DI ATTIVITA' FINANZIARIA</b>		
<b>Totale rettifiche di attività finanziaria (D) (18-19)</b>	<b>0</b>	<b>0</b>
<b>RISULTATO PRIMA DELLE IMPOSTE (A-B+-C+-D+-E)</b>	<b>3.192.357</b>	<b>700.938</b>
22) Imposte sul reddito dell'esercizio		
Imposte correnti	(981.959)	(670.867)
Imposte anticipate	(194.493)	406.300
<b>Totale imposte sul reddito dell'esercizio (22)</b>	<b>(1.176.452)</b>	<b>(264.567)</b>
<b>23) UTILE (PERDITA) D'ESERCIZIO</b>	<b>2.015.905</b>	<b>436.371</b>

*BILANCIO D'ESERCIZIO  
asm Impianti e Servizi  
Ambientali SpA*

**ASM IMPIANTI E SERVIZI AMBIENTALI SPA**  
Sede in Vigevano - Viale Petrarca, 68  
Capitale Sociale versato € 2.150.000,00 I.V.  
Iscritto alla C.C.I.A.A. di Pavia  
Cod.Fisc.e N.Iscr.Registro Imprese 02071890186  
Partita IVA: 02071890186 - N. Rea 243257

**Bilancio al 31/12/2016**

**STATO PATRIMONIALE**

<b>ATTIVO</b>	<b>31/12/2016</b>	<b>31/12/2015</b>
<b>A) CREDITI VERSO SOCI PER VERS.ANCORA DOVUTI</b>		
Tot. Crediti verso soci per vers.ancora dovuti (A)	-	-
<b>B) IMMOBILIZZAZIONI</b>		
<i>I - Immobilizzazioni immateriali</i>		
1) Costi di impianto e di ampliamento	-	-
4) Concessioni, licenze, marchi e diritti simili	504	693
5) Avviamento	2.919	5.837
6) Immobilizzazioni in corso e acconti	-	-
7) Altre	1.176	1.892
<b>Totale immobilizzazioni immateriali (I)</b>	<b>4.599</b>	<b>8.422</b>
<i>II - Immobilizzazioni materiali</i>		
2) Impianti e macchinari	-	72.438
3) Attrezzature industriali e commerciali	696.405	736.661
4) Altri beni	538.859	635.937
<b>Totale immobilizzazioni materiali (II)</b>	<b>1.235.264</b>	<b>1.445.036</b>
<i>III - Immobilizzazioni finanziarie</i>		
1) Partecipazioni		
b) Imprese collegate	9.000.000	10.100.000
<b>Totale partecipazioni (1)</b>	<b>9.000.000</b>	<b>10.100.000</b>
2) Crediti verso		
b) Imprese collegate		
Esigibili oltre l'esercizio successivo	-	-
<b>Totale crediti (2)</b>	<b>-</b>	<b>-</b>
<b>Totale immobilizzazioni finanziarie (III)</b>	<b>9.000.000</b>	<b>10.100.000</b>
<b>Totale immobilizzazioni (B)</b>	<b>10.239.863</b>	<b>11.553.458</b>
<b>C) ATTIVO CIRCOLANTE</b>		
<i>I - Rimanenze</i>		
1) Materie prime, sussidiarie e di consumo	61.203	89.531
<b>Totale rimanenze (I)</b>	<b>61.203</b>	<b>89.531</b>
<i>II - Crediti</i>		
1) Verso clienti		
Esigibili entro l'esercizio successivo	1.169.466	846.468
<b>Totale crediti verso clienti (1)</b>	<b>1.169.466</b>	<b>846.468</b>





3) Verso imprese collegate		
Esigibili entro l'esercizio successivo	1.600.000	1.600.000
<b>Totale imprese collegate (3)</b>	<b>1.600.000</b>	<b>1.600.000</b>
4) Verso controllanti		
Esigibili entro l'esercizio successivo	1.572.566	1.743.545
Esigibili oltre l'esercizio successivo	8.376	8.376
<b>Totale crediti verso controllanti (4)</b>	<b>1.580.942</b>	<b>1.751.921</b>
5) Verso imprese sottoposte al controllo delle controllanti		
Esigibili entro l'esercizio successivo	5.101	5.101
<b>Totale crediti verso controllanti (5)</b>	<b>5.101</b>	<b>5.101</b>
5 bis) Crediti tributari		
Esigibili entro l'esercizio successivo	625.513	410.501
<b>Totale crediti tributari (5 bis)</b>	<b>625.513</b>	<b>410.501</b>
5 ter) Imposte anticipate		
Esigibili entro l'esercizio successivo	81.251	135.193
Esigibili oltre l'esercizio successivo	44.634	58.456
<b>Totale imposte anticipate (5 ter)</b>	<b>125.885</b>	<b>193.649</b>
5 quarter) Verso altri		
Esigibili entro l'esercizio successivo	109.509	104.449
Esigibili oltre l'esercizio successivo	77.410	74.081
<b>Totale crediti verso altri (5 quarter)</b>	<b>186.919</b>	<b>178.530</b>
<b>Totale crediti (II)</b>	<b>5.293.826</b>	<b>4.986.170</b>
<i>III - Attività finanziarie che non costituiscono immobilizzazioni</i>		
<b>Totale attività finanziarie che non costituiscono immobilizzazioni (III)</b>	<b>-</b>	<b>-</b>
<i>IV - Disponibilità liquide</i>		
1) Depositi bancari e postali	9.573	9.294
3) Denaro e valori in cassa	-	-
<b>Totale disponibilità liquide (IV)</b>	<b>9.573</b>	<b>9.294</b>
<b>Totale attivo circolante (C)</b>	<b>5.364.602</b>	<b>5.084.995</b>
<b>D) RATEI E RISCONTI</b>		
Ratei e risconti attivi	10.382	10.943
Risconti pluriennali	1.522	657
<b>Totale ratei e risconti (D)</b>	<b>11.904</b>	<b>11.600</b>
<b>TOTALE ATTIVO</b>	<b>15.616.369</b>	<b>16.650.053</b>

# STATO PATRIMONIALE

## PASSIVO E PATRIMONIO NETTO

31/12/2016

31/12/2015

### A) PATRIMONIO NETTO

I - Capitale	2.150.000	2.150.000
II - Riserva da sovrapprezzo delle azioni	-	-
III - Riserve di rivalutazione	-	-
IV - Riserva legale	84.233	78.051
V - Riserve statutarie	-	-
VI - Altre riserve, distintamente indicate		
Versamenti in conto aumento di capitale	1.025.000	1.025.000
Riserva straordinaria	824.689	707.223
Differenza da arrotondamento all'unità di Euro	-	4
<b>Totale altre riserve (VII)</b>	<b>1.849.689</b>	<b>1.732.227</b>
VII - Riserva per operazioni di copertura dei flussi finanziari attesi	-	-
VIII - Utili (perdite) portati a nuovo	-	-
IX - <i>Utile (perdita) dell'esercizio</i>		
Utile (perdita) dell'esercizio	(293.353)	123.647

### Totale patrimonio netto (A)

3.790.569

4.083.925

### B) FONDI PER RISCHI E ONERI

2) Per imposte, anche differite	19.200	19.200
4) Altri	173.000	173.000

### Totale fondi per rischi e oneri (B)

192.200

192.200

### C) TRATTAMENTO DI FINE RAPP. DI LAVORO SUB.

705.555

791.372

### D) DEBITI

4) Debiti verso banche		
Esigibili entro esercizio successivo	1.164.132	1.414.445
Esigibili oltre esercizio successivo	4.333.593	4.947.381
<b>Totale debiti verso banche (4)</b>	<b>5.497.725</b>	<b>6.361.826</b>
7) Debiti verso fornitori		
Esigibili entro l'esercizio successivo	1.275.021	1.453.364
<b>Totale debiti verso fornitori (7)</b>	<b>1.275.021</b>	<b>1.453.364</b>
10) Debiti verso imprese collegate		
Esigibili entro l'esercizio successivo	3.139.939	3.048.099
<b>Totale debiti verso imprese collegate (10)</b>	<b>3.139.939</b>	<b>3.048.099</b>

11) Debiti verso controllanti		
Esigibili entro esercizio successivo	363.789	261.516
<b>Totale debiti verso controllanti (11)</b>	<b>363.789</b>	<b>261.516</b>
12) Debiti tributari		
Esigibili entro l'esercizio successivo	276.334	74.715
<b>Totale debiti tributari (12)</b>	<b>276.334</b>	<b>74.715</b>
13) Debiti verso istituti prev. e secur. sociale		
Esigibili entro l'esercizio successivo	122.642	123.710
<b>Totale debiti verso istituti prev. e secur. sociale (13)</b>	<b>122.642</b>	<b>123.710</b>
14) Altri debiti		
Esigibili entro l'esercizio successivo	17.504	23.650
<b>Totale altri debiti (14)</b>	<b>17.504</b>	<b>23.650</b>
<b>Totale debiti (D)</b>	<b>10.692.954</b>	<b>11.346.880</b>
<b>E) RATEI E RISCONTI</b>		
Ratei e risconti passivi	235.091	235.676
<b>Totale ratei e risconti (E)</b>	<b>235.091</b>	<b>235.676</b>
<b>TOTALE PASSIVO E PATRIMONIO NETTO</b>	<b>15.616.369</b>	<b>16.650.053</b>

# CONTO ECONOMICO

	31/12/2016	31/12/2015
<b>A) VALORE DELLA PRODUZIONE</b>		
1) Ricavi delle vendite e delle prestazioni	11.778.540	12.025.917
4) Incrementi di immobiliz. per lavori interni	-	4.595
5) Altri ricavi e proventi		
Altri	146.605	126.276
<b>Totale altri ricavi e proventi (5)</b>	<b>146.605</b>	<b>126.276</b>
<b>Totale valore della produzione (A)</b>	<b>11.925.145</b>	<b>12.156.788</b>
<b>B) COSTI DELLA PRODUZIONE</b>		
6) Per materie prime, sussid., di consumo e merci	489.858	541.022
7) Per servizi	5.409.605	5.368.056
8) Per godimento di beni di terzi	976.967	995.005
9) Per il personale		
a) Salari e stipendi	2.274.417	2.408.135
b) Oneri sociali	817.758	865.996
c) Trattamento di fine rapporto	145.610	156.797
e) Altri costi del personale	30.705	36.336
<b>Totale costi per il personale (9)</b>	<b>3.268.490</b>	<b>3.467.264</b>
10) Ammortamenti e svalutazioni		
a) Ammortamento delle immobilizzazioni immateriali	3.824	5.104
b) Ammortamento delle immobilizzazioni materiali	260.796	252.751
d) Svalutaz. crediti attivo circ. e disp. liquide	5.917	-
<b>Totale ammortamenti e svalutazioni (10)</b>	<b>270.537</b>	<b>257.855</b>
11) Variaz. rim. mat. prime, suss., di cons. e merci	28.328	39.037
14) Oneri diversi di gestione	82.994	65.753
<b>Totale costi della produzione (B)</b>	<b>10.526.779</b>	<b>10.733.992</b>
<b>Differenza tra valore e costi della produzione (A-B)</b>	<b>1.398.366</b>	<b>1.422.796</b>
<b>C) PROVENTI E ONERI FINANZIARI</b>		
16) Altri proventi finanziari		
d) Proventi diversi dai precedenti		
Altri	684	511
<b>Totale proventi diversi dai precedenti (d)</b>	<b>684</b>	<b>511</b>
<b>Totale altri proventi finanziari (16)</b>	<b>684</b>	<b>511</b>
17) Interessi e altri oneri finanziari		
Altri	(233.242)	(286.843)
<b>Totale Interessi e altri oneri finanziari (17)</b>	<b>(233.242)</b>	<b>(286.843)</b>
<b>Totale proventi e oneri finanziari (C)</b>	<b>(232.558)</b>	<b>(286.332)</b>



**D) RETTIFICHE DI VALORE DI ATTIVITA' FINANZIARIA**

19) Svalutazioni		
a) di partecipazioni	(1.100.000)	(667.160)
<b>Totale rettifiche di attività finanziaria (D) (18-19)</b>	<b>(1.100.000)</b>	<b>(667.160)</b>
<b>RISULTATO PRIMA DELLE IMPOSTE (A-B+-C+-D)</b>	<b>65.808</b>	<b>469.304</b>
22) Imposte sul reddito dell'esercizio correnti-differite-anticipate		
Imposte correnti	(291.397)	(86.134)
Imposte anticipate	(67.764)	(262.323)
Imposte differite	-	2.800
<b>Totale imposte sul reddito dell'esercizio (22)</b>	<b>(359.161)</b>	<b>(345.657)</b>
<b>23) UTILE (PERDITA) D'ESERCIZIO</b>	<b>(293.353)</b>	<b>123.647</b>



**BILANCIO D'ESERCIZIO**  
**Azienda Servizi Gestioni**  
**Ambientali SpA**



**AZIENDA SERVIZI GESTIONI AMBIENTALI SPA**  
**Sede in Vigevano - Viale Petrarca, 68**  
**Capitale Sociale € 120.000 i.v.**  
**Iscritto alla C.C.I.A.A. di Pavia**  
**Cod.Fisc.e N.Iscr.Registro Imprese 02197520188**  
**Partita IVA: 02197520188 - N. Rea 253494**

**Bilancio al 31/12/2016**

**STATO PATRIMONIALE MICRO**

<b>ATTIVO</b>	<b>31/12/2016</b>	<b>31/12/2015</b>
<b>B) IMMOBILIZZAZIONI</b>		
<i>I - Immobilizzazioni immateriali</i>	17.885	17.885
<i>II - Immobilizzazioni materiali</i>	1.043.571	1.020.757
<b>Totale immobilizzazioni (B)</b>	<b>1.061.456</b>	<b>1.038.642</b>
<b>C) ATTIVO CIRCOLANTE</b>		
<i>II - Crediti</i>		
Esigibili entro l'esercizio successivo	143.441	143.830
<b>Totale crediti</b>	<b>143.441</b>	<b>143.830</b>
<i>IV - Disponibilità liquide</i>	5.661	6.135
<b>Totale attivo circolante (C)</b>	<b>149.102</b>	<b>149.965</b>
<b>TOTALE ATTIVO</b>	<b>1.210.558</b>	<b>1.188.607</b>
<b>PASSIVO E PATRIMONIO NETTO</b>		
<b>A) PATRIMONIO NETTO</b>		
<i>I - Capitale</i>	120.000	120.000
<i>VI - Altre riserve</i>	0	(1)
<i>IX - Utile (perdita) dell'esercizio</i>	(34.867)	(34.219)
<b>Totale patrimonio netto (A)</b>	<b>85.133</b>	<b>85.780</b>
<b>D) DEBITI</b>		
Esigibili entro esercizio successivo	1.098.479	1.069.240
Esigibili oltre esercizio successivo	26.946	33.587
<b>Totale debiti (D)</b>	<b>1.125.425</b>	<b>1.102.827</b>
<b>TOTALE PASSIVO E PATRIMONIO NETTO</b>	<b>1.210.558</b>	<b>1.188.607</b>

# CONTO ECONOMICO MICRO

31/12/2016

31/12/2015

## A) VALORE DELLA PRODUZIONE

1) Ricavi delle vendite e delle prestazioni	-	-
4) Incrementi di immobiliz. per lavori interni	22.814	36.244
5) Altri ricavi e proventi		
Altri	0	1
<b>Totale altri ricavi e proventi (5)</b>	<b>0</b>	<b>1</b>

<b>Totale valore della produzione (A)</b>	<b>22.814</b>	<b>36.245</b>
---	---------------	---------------

## B) COSTI DELLA PRODUZIONE

7) Per servizi	33.274	33.130
8) Per godimento di beni di terzi	75	75
14) Oneri diversi di gestione	1.408	964

<b>Totale costi della produzione (B)</b>	<b>34.757</b>	<b>34.169</b>
--	---------------	---------------

<b>Differenza tra valore e costi della produzione (A-B)</b>	<b>(11.943)</b>	<b>2.076</b>
---	-----------------	--------------

## C) PROVENTI E ONERI FINANZIARI

16) Altri proventi finanziari		
d) Proventi diversi dai precedenti		
Altri	3	14
Totale proventi diversi dai precedenti (d)	3	14
<b>Totale altri proventi finanziari (16)</b>	<b>3</b>	<b>14</b>

17) Interessi e altri oneri finanziari		
Altri	22.927	36.309
<b>Totale Interessi e altri oneri finanziari (17)</b>	<b>22.927</b>	<b>36.309</b>

<b>Totale proventi e oneri finanziari (C) (15+16-17+17-bis)</b>	<b>(22.924)</b>	<b>(36.295)</b>
---	-----------------	-----------------

<b>RISULTATO PRIMA DELLE IMPOSTE (A-B+C+D)</b>	<b>(34.867)</b>	<b>(34.219)</b>
--	-----------------	-----------------

<b>21) UTILE (PERDITA) D'ESERCIZIO</b>	<b>(34.867)</b>	<b>(34.219)</b>
--	-----------------	-----------------



*BILANCIO D'ESERCIZIO  
Lomellina Energia Srl*

A handwritten signature in black ink, located in the bottom right corner of the page. The signature is stylized and appears to be a combination of letters, possibly 'of' or 'ofa'.

## LOMELLINA ENERGIA SRL

Sede in PARONA – Vecchia Strada Vicinale per Vigevano

Capitale Sociale € 160.000,00 i.v.

Iscritto alla C.C.I.A.A. di PAVIA

Codice Fiscale e N. iscrizione Registro Imprese 11629940153

Partita IVA: 11629940153 - N. Rea: 223221

Società soggetta all'attività di direzione e coordinamento della Società

### MF WASTE srl

con sede in 25038 Rovato (BS) – via XXV Aprile n. 18

cod. fisc. 03172720967

ai sensi e per gli effetti dell'art. 2497bis del codice civile

## Bilancio al 31/12/2016

### STATO PATRIMONIALE

ATTIVO	31/12/2016	31/12/2015
A) CREDITI VERSO SOCI PER VERS. ANCORA DOVUTI	0	0
B) IMMOBILIZZAZIONI	76.276.675	83.429.803
C) ATTIVO CIRCOLANTE	39.321.174	41.741.633
D) RATEI E RISCONTI	127.734	95.661
TOTALE ATTIVO	115.725.583	125.267.097

PASSIVO E PATRIMONIO NETTO	31/12/2016	31/12/2015
A) PATRIMONIO NETTO	37.044.109	42.742.076
B) FONDI PER RISCHI E ONERI	4.684.911	7.452.657
C) TRATTAMENTO DI FINE RAPP. DI LAVORO SUB.	417.297	461.290
D) DEBITI	73.579.266	74.611.074
E) RATEI E RISCONTI	0	0
TOTALE PASSIVO E PATRIMONIO NETTO	115.725.583	125.267.097

## CONTO ECONOMICO

	31/12/2016	31/12/2015
A) VALORE DELLA PRODUZIONE	32.533.362	40.397.863
B) COSTI DELLA PRODUZIONE	(37.786.996)	(43.935.301)
Differ. tra valore e costi della produzione (A-B)	(5.253.634)	(3.537.438)
C) PROVENTI E ONERI FINANZIARI	(2.405.895)	(2.353.247)
D) RETTIFICHE DI VALORE DI ATTIVITA' FINANZ.	0	0
RISULTATO PRIMA DELLE IMPOSTE (A-B+-C+-D)	(7.659.529)	(5.890.685)
22) Imposte sul reddito dell'esercizio	(1.655.467)	(833.317)
23) UTILE (PERDITA) D'ESERCIZIO	(6.004.062)	(5.057.368)

**RELAZIONE  
DEL REVISORE LEGALE**

A handwritten signature in dark ink, consisting of stylized, overlapping loops and strokes, located in the bottom right corner of the page.



**Studio tributario associato**  
**C E R A T T I**

**rag. Mario Ceratti   rag. Gianfranca Rampi Ceratti   rag. Roberto Schiavetta**  
commercialisti e revisori contabili

**ASM VIGEVANO E LOMELLINA SPA**

Sede in 27029 VIGEVANO - Viale Petrarca 68

Capitale Sociale € 22.925.170,00 i. v.

Codice fiscale e N. iscrizione Registro Imprese di Pavia 01471630184

**RELAZIONE DEL REVISORE LEGALE**

**sul Bilancio Consolidato al 31 Dicembre 2016**

**Studio tributario associato**  
**C E R A T T I**

**rag. Mario Ceratti    rag. Gianfranca Rampi Ceratti    rag. Roberto Schiavetta**  
commercialisti e revisori contabili

**RELAZIONE DEL REVISORE LEGALE**

**sul bilancio consolidato al 31 dicembre 2016**

**ai sensi dell'art. 14 del D. Lgs. 27.01.2010 n. 39**

Signori Azionisti,

Relazione sul bilancio consolidato

Ho svolto la revisione contabile del bilancio consolidato del Gruppo ASM, del quale la società ASM VIGEVANO E LOMELLINA SPA riveste la qualifica di capogruppo costituito dallo stato patrimoniale al 31 dicembre 2016, dal conto economico, dalla nota integrativa e dal rendiconto finanziario per l'esercizio chiuso a tale data.

Responsabilità degli Amministratori per il bilancio consolidato

Gli amministratori di Asm Vigevano e Lomellina spa sono responsabili per la redazione del bilancio consolidato che fornisca una rappresentazione veritiera e corretta in conformità alle norme italiane che ne disciplinano i criteri di redazione.

Responsabilità del Revisore

E' mia la responsabilità di esprimere un giudizio sul bilancio consolidato sulla base della revisione contabile.

L'esame è stato condotto in conformità ai principi di revisione (ISA Italia) elaborati ai sensi dell'art. 11 del D.Lgs. 39/10. Tali principi richiedono il rispetto di principi etici, nonché la pianificazione e lo svolgimento della revisione contabile al fine di acquisire una ragionevole sicurezza che il bilancio consolidato non contenga errori significativi.

La revisione contabile comporta lo svolgimento di procedure volte ad acquisire elementi probativi a supporto degli importi e delle informazioni contenuti nel bilancio consolidato. Le procedure scelte dipendono dal giudizio professionale del revisore, inclusa la valutazione dei rischi di errori significativi nel bilancio consolidato dovuti a frodi o comportamenti o eventi non intenzionali.

**Studio tributario associato**  
**C E R A T T I**

**rag. Mario Ceratti**

**rag. Gianfranca Rampi Ceratti**

**rag. Roberto Schiavetta**

commercialisti e revisori contabili

Nell'effettuare tali valutazioni del rischio, il revisore considera il controllo interno relativo alla redazione del bilancio consolidato dell'impresa tale che fornisca una rappresentazione veritiera e corretta al fine di definire procedure di revisione appropriate alle circostanze, e non per esprimere un giudizio sull'efficacia del controllo interno dell'impresa stessa. La revisione contabile comprende altresì la valutazione dell'appropriatezza dei principi contabili adottati, della ragionevolezza delle stime contabili effettuate dagli amministratori nonché la valutazione della presentazione del bilancio consolidato nel suo complesso.

Si ritiene di aver acquisito elementi probativi sufficienti ed appropriati su cui basare il giudizio.

Giudizio

A mio giudizio, il bilancio consolidato fornisce una rappresentazione veritiera e corretta della situazione patrimoniale e finanziaria del Gruppo ASM al 31/12/2016, del risultato economico e dei flussi di cassa per l'esercizio chiuso a tale data, in conformità alle norme italiane che ne disciplinano i criteri di redazione.

Relazione su altre disposizioni di legge e regolamentari

Giudizio di coerenza della relazione sulla gestione con il bilancio consolidato

Sono state svolte le procedure indicate nel principio di revisione (SA Italia) n. 720/B al fine di esprimere, come richiesto dalle norme di legge, un giudizio di coerenza della relazione sulla gestione, la cui responsabilità compete agli Amministratori della società, con il bilancio consolidato al 31/12/2016. A mio giudizio la relazione sulla gestione è coerente con il bilancio consolidato al 31/12/2016 del Gruppo ASM.

Vigevano, 27 giugno 2017

**Rag. Mario Ceratti**  
